

NONANTOLA NOTIZIE

**TUTTI GLI APPUNTAMENTI
IN PROGRAMMA
A NONANTOLA**

NOTIZIE DAL TERRITORIO

La ditta Sara Srl
ritira il progetto
per l'impianto
di compostaggio

Il nuovo volto della
Cantina Sociale

Entra nel vivo
il concorso di
progettazione per la
riqualificazione urbana

OH TORRE, AS TIRA
AVANTI... A GÒ UN ÒS
ED TRAVERS E UN PO'
MÈL ED SCHINA. I MAN
DET CHE TE UN PO'
STORTA, CUM'ELA?

**Terremoto,
la situazione dei servizi,
delle scuole e
del patrimonio culturale**

Cari cittadine e cittadini, abbiamo voluto dedicare buona parte di questo numero del giornalino comunale agli eventi che segneranno anche in futuro la storia della nostra comunità, così come di tante altre a noi vicine, colpite dai terremoti del maggio scorso.

Nonantola è stata colpita meno di altre zone e non ha subito danni così gravi come quelli di altri centri urbani e fortunatamente non ha fatto segnare vittime in occasione delle scosse del 20 e del 29 maggio. Ciò detto anche la nostra comunità è stata ferita, e anche nel nostro comune abbiamo famiglie alle prese con la necessità di allontanarsi dalla propria abitazione. Inoltre, qualche danno le imprese di Nonantola lo hanno subito e il conto finale si avvicinerà ad una cifra superiore ai dieci milioni di danni per recuperare e sistemare gli edifici privati e pubblici danneggiati.

Vogliamo cogliere l'occasione per rinnovare il ringraziamento ancora una volta alle tante persone che con impegno e solidarietà si sono date da fare nei momenti dell'emergenza e non solo, in sintonia con la natura e il carattere pragmatico e deciso tipico di queste terre. Nonostante ciò, crediamo che da soli l'amministrazione comunale, i volontari, i cittadini che hanno faticosamente cercato di rimettere in moto le cose, non possano che svolgere una funzione complementare: è fondamentale a mio parere continuare a vedere al nostro fianco la Provincia, la Regione e le istituzioni centrali in termini di risorse, in coerenza anche con le ferme parole che il Presidente della Repubblica ha pronunciato nei giorni successivi al terremoto quando venne in visita in Emilia.

Sono importanti le donazioni che continuano ad affluire e l'opera di tanti volontari generosi e sensibili, ma in queste circostanze tragiche è vitale che si tengano in considerazione pure gli indispensabili sostegni finanziari e legislativi ai Comuni coinvolti nell'emergenza terremoto.

Non solo in termini di contributi per la ricostruzione di case, capannoni, opere pubbliche e chiese, ma anche e soprattutto di nuovi strumenti che possano permettere alle istituzioni locali virtuose come quelle delle zone interessate dal sisma, di superare i limiti posti dal Patto di Stabilità anche per il 2013, consentendo il rafforzamento delle strutture amministrative e tecniche dei comuni, con assunzioni misurate e a tempo, e più in generale di dare certezza alla programmazione delle

fasi di ricostruzione e di rientro alla normalità quotidiana delle nostre comunità. Normalità che si traduce nel ripristino dei principali edifici pubblici, nel ritorno alle proprie abitazioni, nel far ripartire il tessuto vitale delle imprese che sono su questi territori e che costituiscono il nervo dell'economia locale e danno un importante contributo a quella nazionale.

E' questo che da settimane continuiamo a chiedere alle istituzioni nazionali e regionali, per rivedere presto una Nonantola senza ferite, come quella che ci impegniamo a riconsegnare ai cittadini. Una Nonantola che prima del terremoto stava ripensando anche al proprio sviluppo, e che cerca di superare il terremoto con importanti progetti, come quello riguardante la riqualificazione del centro storico che troverete sempre in queste pagine, che ci accompagneranno in parallelo alla ricostruzione nei prossimi mesi. Io sono fiducioso, anche se non sarà una passeggiata tornare alla piena normalità, ma so che ce la faremo perchè la nostra comunità ha già dimostrato di poter superare le difficoltà anche in altri momenti difficili della nostra storia.

Pier Paolo Borsari, Sindaco di Nonantola



SOMMARIO

Sisma	3	Ambiente	20
Sisma e patrimonio monumentale	4-5	Conosciamo le GEV	21
Sisma e patrimonio pubblico	6-7	Volontariato	22-23
Sisma e scuole	8-9	Fonoteca	24
Sisma e lavori pubblici	10	Ludoteca	25
Sisma e bilancio	11	Notizie in breve	26
Sisma e servizi culturali	12-13	Sport	27
Sisma e uffici comunali	14	Natale a Nonantola	28-29
Sisma e volontariato	15	Gruppi consiliari	30
Il piano di riqualificazione urbana del centro storico	16-17	Sintesi del Consiglio comunale	31
Dal territorio	18-19	Gli appuntamenti in programma a Nonantola	32

NONANTOLANOTIZIE



Periodico del Comune di Nonantola
NOVEMBRE 2012

Direttore responsabile
Valentina Lanzilli

Coordinamento redazionale
Gabriella Delizzos

Impaginazione
Quidsolutions.com

Stampa
Tipolitografia Tem - Modena
Autorizzazione Tribunale di Modena
n°573 del 12 Giugno 1975
Chiuso in tipografia il
15 NOVEMBRE 2012

www.comune.nonantola.mo.it

Il terremoto in numeri

SOPRALLUOGHI	790 speditivi, 268 Aedes
ORDINANZE DI INAGIBILITA'	111
CITTADINI ANCORA COLPITI DA INAGIBILITA' AL 15/9	97
SCHEDE AEDES TOTALI	268
SCHEDE AEDES A	130
SCHEDE AEDES B-C-D	56 (51 B + 5 C + 0 D)
SCHEDE AEDES E	76
SCHEDE AEDES F	6
DOMANDE VECCHIO C.A.S. PRESENTATE (20 maggio-29 luglio)	23 - IMPORTO EROGATO: 15.450,31 €
DOMANDE NUOVO C.A.S PRESENTATE (dal 1 agosto)	31 - IMPORTO EROGATO: 34.460,00 €

I danni a abitazioni, edifici pubblici o unità produttive sono state classificate con lettere che vanno da A a F: con A si indicano gli edifici agibili, da B a D sono classificati quelli con lesioni riparabili, con la E invece quelli che hanno subito gravi danni e inagibilità di tipo strutturale e che richiedono interventi di ricostruzione. Le F sono quelle con inagibilità per grave rischio esterno.

Sms solidali: a Nonantola destinati 500 mila euro

PROVINCIA	COMUNE	progetto individuato	Donazioni da SMS	Tipologia intervento	Finanziamento opere*
MODENA	Azienda servizi alla persona	7 mini alloggi per Anziani	€ 400.000,00	Edificio Ex Novo	Finanziamento completo
MODENA	BASTIGLIA	Scuola Primaria + Museo Civiltà Contadina	€ 500.000,00	Ristrutturazione	Finanziamento completo
MODENA	BOMPORTO	Scuola Elementare "Luppi"	€ 500.000,00	Recupero totale	Finanziamento parziale
MODENA	CAVEZZO	Palazzetto dello Sport	€ 800.000,00	Recupero totale	Finanziamento parziale
MODENA	CONCORDIA SULLA S.	Centro aggregativo e sociale	€ 1.250.000,00	Edificio Ex Novo in sostituzione di esistente non recuperabile	Finanziamento parziale
MODENA	FINALE EMILIA	Palestra Scolastica del Capoluogo	€ 1.100.000,00	Recupero totale	Finanziamento parziale
MODENA	NONANTOLA	Torre dei Modenesi	€ 500.000,00	Ristrutturazione	Finanziamento parziale
MODENA	NOVI	Scuole: Polo Scolastico Battisti di Rovereto + Scuola Primaria Anna Frank + Scuola Media Gasparini	€ 1.250.000,00	Recupero totale	Finanziamento parziale
MODENA	RAVARINO	Santuario Beata Vergine	€ 200.000,00	Ristrutturazione	Finanziamento completo
MODENA	SAN FELICE SUL PANARO	Centro Sportivo	€ 1.000.000,00	Recupero parziale	Finanziamento parziale
MODENA	SAN PROSPERO	Casa del Volontariato	€ 150.000,00	Recupero totale	Finanziamento parziale
MODENA	MODENA	Casa Protetta Cialdini	€ 200.000,00	Ristrutturazione	Finanziamento completo
Totali Modena			€ 7.850.000,00		

L'Amministrazione comunale ha chiesto alla Regione che i proventi delle donazioni vengano destinate tenendo conto delle priorità di recupero segnalate già a luglio scorso ed in particolare che i 500 mila euro vengano assegnati all'Abbazia per la necessità di riaprire questo importante monumento non solo al culto religioso ma anche al circuito turistico oggi profondamente condizionato dalla parziale chiusura dell'edificio che impatta sul tessuto economico locale.

Il Comune di Nonantola ha attivato un conto corrente per raccogliere fondi per la ricostruzione dopo il sisma

Il Comune di Nonantola ha attivato una raccolta fondi rivolta a quanti, privati singoli o in forma associata ed enti pubblici, desiderano versare un contributo per far fronte ai costi del terremoto, per poter contribuire concretamente alla rinascita del paese e delle famiglie in difficoltà. I conti corrente su cui è possibile effettuare immediatamente versamenti sono i seguenti:

1) c/c bancario presso Cassa Risparmio di Cento Agenzia di Nonantola intestato Comune di Nonantola - Servizio Tesoreria codice IBAN: **IT46 W 06115 66890 00000002546**

2) c/c postale intestato Comune di Nonantola - Servizio Tesoreria codice IBAN: **IT10 C 07601 12900 000014057418**

Indicare sempre la causale: **solidarietà terremoto.**

L'amministrazione si impegna a informare la cittadinanza sull'utilizzo di queste risorse, destinate a progetti d'intervento su Nonantola o sui comuni più colpiti dagli eventi sismici.

Situazione del patrimonio monumentale di Nonantola in seguito al sisma di primavera

I terribili terremoti che hanno interessato la Pianura Padana nella scorsa primavera hanno arrecato danni considerevoli al patrimonio storico-monumentale e culturale del nostro Comune, in particolare a due dei principali simboli della nostra comunità: l'Abbazia romanica di San Silvestro I Papa (sec. VIII) e la Torre dei Modenesi del 1261.



ABBAZIA DI SAN SILVESTRO PAPA

La celebre Abbazia benedettina, fondata nel 752 dall'abate Anselmo per volere del re longobardo Astolfo e cuore attorno a cui si è sviluppato attraverso i secoli il nostro paese, è stata ferita in modo serio dalle scosse telluriche. Fortunatamente non si sono registrati crolli, ma dal 20 Maggio l'edificio di culto è chiuso al culto in attesa di un impegnativo intervento di recupero che avrà lo scopo di sanare i danni. Le maggiori criticità emerse dai numerosi sopralluoghi, condotti sin dalle prime ore dopo la scossa maggiore a cura dei tecnici comunali ed incaricati dall'Arcidiocesi, sono state rilevate sul circuito murario sul quale si sono formate diverse e vistose crepe che hanno causato una discontinuità strutturale. Molto lesionate sono le absidi romaniche, parte autentica d'età romanica (XI sec.). Accanto a ciò si dovrà intervenire sulla copertura della chiesa, in particolare quella della navata nord che presenta alcuni distacchi dal corpo centrale della chiesa. L'Arcidiocesi di Modena-Nonantola ha affidato il progetto di recupero all'Ing. Augusto Gambuzzi, presidente dell'Ordine degli ingegneri di Modena. L'Abbazia ha riaperto alle visite guidate su prenotazione per comitive e gruppi organizzati che fanno tappa a Nonantola per visitare anche il Museo Benedettino e Diocesano. Si può accedere solo con accompagnatore e si possono visitare in sicurezza solo alcune parti tra cui la cripta. Per prenotare la visita è possibile rivolgersi allo 059 549025 o museo@abbazia-nonantola.net

I lavori sull'edificio sono stati stimati in un milione e quattrocento mila euro.

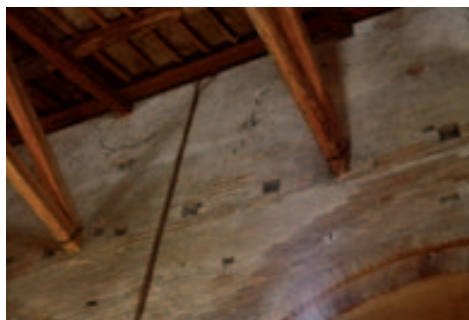

Per sostenere i lavori di recupero delle chiese nonantolane è stato aperto un conto corrente per donazioni:

progetto "ADOTTA UN MATTONE" - Conto corrente dedicato: IT88T0538766890000002063328

Banca Popolare dell'Emilia Romagna - Filiale di Nonantola; Causale: emergenza terremoto 2012

Per comuni legati alla storia di Nonantola, Diocesi, Parrocchie, altri enti è possibile gemellarsi con l'Abbazia di Nonantola per sostenerne il restauro.

PIEVE DI SAN MICHELE ARCANGELO

La chiesa parrocchiale di Nonantola ha riportato il distacco dalla volte a botte del soffitto sia nella navata centrale che in quelle laterali di ampie porzioni di intonaco. Il progetto di ripristino dell'agibilità è stato curato dall'Ing. Augusto Gambuzzi ed è stato presentato alla Commissione emergenza sismica della Direzione Regionale del Ministero per i Beni Culturali di Bologna per l'approvazione. Il progetto prevede l'esplorazione di tutte le volte per la verifica e successiva rimozione di porzioni distaccate d'intonaco a cui seguirà il ripristino. Il campanile non ha riportato alcun tipo di danno. La cifra di spesa è stata valutata in centomila euro. I danni sono stati contenuti anche grazie ai recenti restauri ed interventi strutturali di consolidamento che hanno interessato la chiesa per circa un trentennio. Nella prima decade di Novembre hanno avuto inizio i lavori di ripristino e si prevede di riconsegnare la chiesa al culto in vista delle celebrazioni del Natale.



PALAZZO ABBAZIALE. IL MUSEO BENEDETTINO E DIOCESANO

Grazie al recente restauro, lo stabile non ha riportato alcun tipo di danno. Dal 4 Settembre il Museo ha ripreso la normale attività dopo la pausa estiva ed è visitabile sia per comitive sia per singoli visitatori negli orari d'apertura (martedì-sabato 9-12, sabato e domenica 15-18). Dal mese di ottobre sono inoltre ripresi i laboratori rivolti alle scuole: per il decimo anno il Museo propone l'apprezzata attività laboratoriale **"La Fabbrica del Codice"** rivolto alle scuole secondarie di primo e secondo grado. Si tratta di un percorso alla scoperta delle procedure e tecniche che i monaci praticavano nello *scriptorium* monastico per la produzione di codici e pergamene, con possibilità di visitare da vicino i preziosissimi codici medievali e le più celebri pergamene tra cui quella con il monogramma di Carlo Magno, e quelle di Matilde di Canossa e Federico Barbarossa. Seguendo poi le procedure già usate dai monaci, i ragazzi sono invitati a creare la loro pergamena utilizzando calamo ed inchiostri per scrivere con la minuscola carolina. Da questo anno scolastico il Museo ha attivato un nuovo percorso rivolto alla scuola primaria

dal titolo **"Costruisci il tuo tesoro"** che propone ai bambini di conoscere il Tesoro dell'Abbazia e di cimentarsi nella creazione di un proprio oggetto del Tesoro secondo quanto avrà appreso.

Il Museo è alla ricerca di persone che abbiano qualche ora del proprio tempo da dedicare ad attività di volontariato. I servizi che si possono svolgere sono di due tipi: segreteria (biglietteria, vendita di libri ed oggetti ai visitatori, prenotazioni) ed accompagnamento e guida ai visitatori (il Museo offre la possibilità di apprendere la storia dell'Abbazia e fornisce direttamente i materiali di studio). Chiunque fosse interessato può prendere contatto con il Museo.



IL RECUPERO E LA CUSTODIA DELLE OPERE D'ARTE DELLE CHIESE LESIONATE DAL TERREMOTO

Il Museo Diocesano, secondo il proprio statuto, è il luogo deputato ed appositamente attrezzato ad ospitare, custodire e valorizzare le opere d'arte del territorio dell'Arcidiocesi di Modena-Nonantola collocate in situazioni a rischio nel proprio contesto d'origine. In un'ottica di solidarietà, di aiuto fraterno e di profonda amicizia con le comunità duramente colpite dagli eventi sismici, il Museo Diocesano di Nonantola, in strettissima collaborazione con l'Ufficio Diocesano per i Beni Culturali e le Soprintendenze di competenza, è intervenuto fin dalle prime ore dopo la scossa del 20 Maggio per portare il proprio appoggio alle parrocchie che hanno subito crolli o avuto danni considerevoli. Il recupero delle opere d'arte delle chiese, spesso di notevole valore artistico, si è rivelato fin da subito una delle urgenze: in accordo con i Vigili del Fuoco che hanno provveduto a rimuovere le opere dalle loro collocazioni dentro le chiese, i volontari del Museo hanno gestito il ritiro ed il trasporto presso il deposito nonantolano. Qui le opere resteranno al sicuro fino a quando potranno fare ritorno ai loro luoghi d'origine. Sono diverse le opere giunte, sia per tipologia che per materiale: le principali provengono da Medolla, Stuffione, Bomperto, Cavezzo, Villafranca, San Felice sul Panaro,

Disvetro, Camposanto, Sorbara, Bastiglia e San Clemente. Un vero e proprio patrimonio d'arte sacra che dovrà essere custodito e valorizzato con cura: opere che non sono del Museo, ma che il Museo vuole esporre per mantenere un contatto vivo con i visitatori dei luoghi da cui provengono. Si tratta in particolare di dipinti, alcuni dei quali sono veri capolavori, come il *Transito di San Giuseppe* del CRESPI (Stuffione), la tela di Simone Cantarini datata 1637 (Stuffione) con la *Madonna di Montserrat*, e ancora dipinti della scuola del Guercino e del Correggio. L'impegno proseguirà anche nei prossimi mesi: sono allo studio progetti per la valorizzazione di questo patrimonio così duramente colpito, come esposizioni, conferenze e testimonianze.

Mostra "L'arte della rinascita. Opere d'arte raccontano l'Emilia ferita dal terremoto"

Inaugurazione primavera 2013 presso il Museo Benedettino e Diocesano d'Arte Sacra

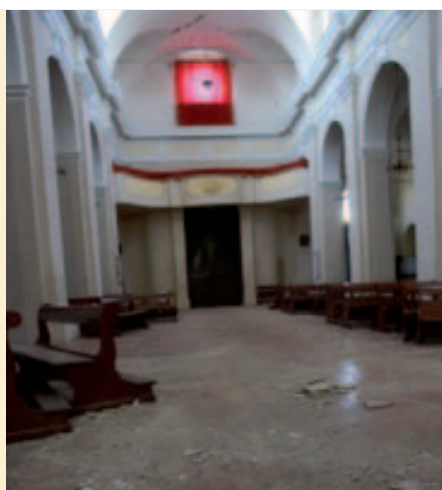

TORRE DEI MODENESI

Anche la Torre dei Modenesi, detta anche Torre dell'Orologio, ha subito danni dalle scosse del sisma del maggio scorso. Si sono evidenziate vecchie lesioni, accentuati fenomeni di disgregazione delle murature e sono caduti detriti di laterizi e tegole dalla parte alta della torre e dalla copertura. Nei pilastri in muratura che sostengono il tetto si notano evidenti dissesti e le pareti laterali presentano, in corrispondenza delle giunzioni, vuoti della malta e distacchi. Servono dunque interventi urgenti di ammassamento delle murature, per evitare il pericolo dell'apertura "a petalo", possibile conseguenza in edifici di questa tipologia.

Per contenere ulteriori distacchi e provvedere alla messa in sicurezza delle abitazioni circostanti, a tutela della pubblica incolumità, si è reso necessario contenere le murature con un robusto ponteggio che esercita una funzione di cerchiatura su tutta la muratura perimetrale necessario anche a consentire interventi di consolidamento successivi.

La Torre necessita ora di interventi di consolidamento con la valutazione dell'effettiva compattezza delle murature e la portanza delle strutture lignee presenti. Saranno inoltre necessari interventi di risarcitura e stuccatura per ripristinare la continuità materica delle murature.



PALAZZO MUNICIPALE

L'edificio municipale denominato Palazzo Salimbeni, ospitava, oltre agli uffici comunali, due abitazioni ERP (Edilizia Economica Popolare), l'abitazione del custode e al Piano Terra, oltre agli uffici erano dislocati due asili e delle sale civiche per riunioni ed esposizioni (Sala delle Colonne-ex refettorio conventuale).

Al piano terra, le colonne da cui deriva la denominazione della sala civica hanno riportato lesioni e fessurazioni dovute alla frattura dei laterizi in corrispondenza degli appoggi delle travi che sorreggono il solaio sovrastante. E' stato pertanto necessario porre più file di puntelli a sostegno. In corrispondenza ai piani superiori sono evidenti profonde lesioni alle pareti laterali.

In seguito agli eventi sismici, attualmente al piano terra sono agibili, oltre all'asilo Nido, gli uffici dell'URP e della Polizia Municipale, in corrispondenza dell'androne di accesso di Palazzo Salimbeni su Via Marconi. L'asilo Perla Verde è stato reso nuovamente agibile in seguito al dislocamento dell'archivio che gravava sul solaio sovrastante e, dopo aver riparato alcune lesioni alle strutture lignee che reggono la copertura dell'edificio.

Al primo piano dell'edificio sono evidenti le lesioni alla volta affrescata della Sala del Consiglio e dell'ingresso dell'ufficio del Sindaco. La maggior parte dell'ala che si affaccia su Via Marconi, sia al primo che al secondo piano ha subito numerosi distacchi dalle pareti laterali e fessurazioni.

Al secondo piano si riscontrano distacchi delle pareti portanti perimetrali dai solai. Il corpo scale terminante l'ala dell'edificio prospiciente Via Marconi, presenta un leggero distacco dal resto dell'edificio con evidenti lesioni da terra a cielo. Per scongiurare pericoli di crollo e danneggiamenti ulteriori sono stati posti puntelli alle architravi di porte e finestre.

Non è ancora agibile l'ala dell'edificio che ospitava l'asilo Torre Incantata, gli uffici scuola e cultura e i due alloggi ERP. Questa parte di edificio presenta cedimenti nei solai e lesioni importanti nelle murature perimetrali passanti da terra a cielo.

Dalla copertura, in particolare dalla piccola torre, sono caduti tegole e detriti. Ora è necessario un miglioramento sismico generalizzato delle strutture portanti, ammassamento delle murature e dei solai, il ripristino delle volte incannicciate e soprattutto interventi di adeguamento strutturale ed impiantistico.



TORRE DEI BOLOGNESI

Sede del Museo di Nonantola, dedicato alla storia della città, la torre è alta 38,13 metri, ed è realizzata con la tipologia costruttiva del "muro a sacco". Si tratta del complesso meglio conservato della possente struttura di mura e fossati destinata alla difesa di Nonantola tra il 1200 e il 1300. La torre si trova ancora oggi all'interno di un perimetro quadrato di mura munite di feritoie.

L'edificio, oggetto di una pesante ristrutturazione negli anni '50 del secolo scorso per l'inserimento del serbatoio dell'acquedotto a servizio della comunità nonantolana, verso la fine degli anni '90 del secolo scorso è stata oggetto di un processo di riconversione ad uso museale, con conseguente progetto architettonico e strutturale di recupero, con inserimento di alcuni solai per il deposito delle fonti documentali e dei reperti e la realizzazione di tiranti in ferro, necessari a mantenere un equilibrio strutturale tra le varie murature dell'immobile. La conformazione strutturale della torre, estremamente flessibile con base di piccole dimensioni ed un'altezza di circa quattro volte superiore alla base stessa, ha accentuato maggiormente gli effetti del sisma. Oggi lo spigolo sud-ovest dell'immobile presenta una lesione da distacco delle commessure di calce e degli ammassamenti della muratura stessa, per quasi tutto lo spigolo dell'edificio. Inoltre le catene in acciaio posate ai vari piani durante l'esecuzione del progetto di recupero e riconversione ad usi museali risultano sostanzialmente scariche, probabilmente a causa delle tensioni ricevute durante lo sciami sismico. I "monaci" delle capriate hanno poi subito uno spostamento del cuneo di alloggiamento, in corrispondenza della catena inferiore della stessa. Infine si rende opportuna una verifica puntuale del manto di copertura in coppi di laterizio, al fine di recuperare l'originaria posa degli stessi.



L'AULA DIDATTICA SIGHINOLFI

In attesa della riapertura del Museo di Nonantola, funziona a pieno ritmo l'attività presso l'Aula didattica "Marcello Mirko Sighinolfi", inaugurata lo scorso 17 dicembre, che ospita al piano soppalcato un allestimento permanente di reperti archeologici e piano terra una sala per incontri e dibattiti, hanno già preso il via i laboratori didattici rivolti alle scuole primarie di primo e secondo grado. I laboratori didattici previsti per l'anno scolastico 2012/2013 sono: **"Archeologo per un giorno"** in cui gli alunni potranno apprendere le tecniche basilari del lavoro dell'archeologo e sperimentare in prima persona l'esperienza dello scavo stratigrafico e **"La magia del restauro"** in cui si cimenteranno nella difficile e complessa operazione del restauro archeologico.



CIMITERI

Anche i quattro cimiteri di Nonantola (quello del capoluogo e i tre frazionali) hanno subito alcuni danni dal sisma. Non ne sono però state pregiudicate le funzionalità, ma necessitano comunque di alcuni interventi, già programmati per essere eseguiti entro i primi mesi del 2013.



PALAPICCININI

A seguito degli eventi sismici la Palestra PalaPiccinini ha evidenziato alcune criticità; di conseguenza si è affidato un incarico a tecnico specializzato in materia con lo scopo di effettuare una verifica dell'immobile, valutando la sicurezza ed individuando gli interventi necessari.

La palestra è stata costruita nel 1974, con struttura prefabbricata e complessivamente è ancora funzionale allo svolgimento del servizio ed è in buono stato. I punti critici ove però è necessario intervenire sono stati individuati nella connessione tra pannelli-esterni e solaio e nella connessione del pannello verticale a terra.

In tal senso prima di riavviare l'attività sportiva si ritiene necessario intervenire soprattutto per realizzare opere finalizzate alla cucitura sul perimetro della pannellatura superiore (di testa), al piede della pannellatura esterna, oltre a valutare eventuali rinforzi sui pilastri per aumentarne la resistenza.

L'obiettivo è quello di mettere a disposizione della cittadinanza una struttura con un maggiore livello di sicurezza possibile.

La situazione delle Scuole nonantolane dopo il sisma

A Nonantola gli edifici scolastici hanno retto in modo complessivamente soddisfacente l'impatto del sisma, come rilevato dalle verifiche di agibilità AeDES a cura dei tecnici inviati dalla Regione Emilia Romagna. Con la scossa del 29 maggio sono comunque state adottate le ordinanze di chiusura delle scuole e dei servizi educativi sino al 2 giugno compreso. Chiusura formalizzata anche nelle giornate del 4 e 5 giugno, e successivamente sospensione delle attività didattiche sino al 9 giugno consentendo la predisposizione dell'organizzazione e dei locali per svolgere gli scrutini e gli esami di terza media. Su mandato dell'Amministrazione Comunale, Nonaginta Srl, società partecipata dal Comune, ha avviato un'indagine conoscitiva sullo stato dell'arte nei plessi scolastici e in altri edifici pubblici al fine di effettuare riparazioni ed interventi finalizzati ad eliminare carenze e punti deboli. A seguito dei sopralluoghi sono risultate completamente agibili le quattro scuole dell'infanzia Don Beccari, San Giuseppe, Don Milani e Don Ansaloni e la scuola elementare Nascimbeni, oltre che la palestra delle scuole medie Alighieri. Per altre sono emerse alcune criticità funzionali, evidenziate durante il sisma, risolvibili con lavori e servizi di pronto intervento presso tutte le scuole, sinteticamente descritte di seguito:

Asilo Nido Perla Verde – C/o Palazzo Municipale di Nonantola

Si è provveduto a effettuare interventi di riparazione e controllo di alcune zone soggette a fessurazioni non strutturali interne all'asilo, delle controsoffittature e dei percorsi di esodo, al fine di rendere maggiormente sicuri i percorsi di ingresso ed uscita dal plesso scolastico. Inoltre si è provveduto a intervenire sulle coperture corrispondenti alla zona di interesse dell'asilo, con riparazione dei manti e degli isolamenti, oltre al completo sgombero degli archivi comunali presenti ai piani superiori dell'asilo stesso e il cui peso gravava sui solai immediatamente corrispondenti alle zone destinate alla scuola.

Asilo Nido Torre Incantata

L'asilo era ubicato nei locali adiacenti ad un'ala del palazzo municipale, quindi a seguito di "rischio indotto", in via cautelativa si è ritenuto di mantenere la chiusura e i bambini sono stati trasferiti presso il nido Don Beccari.

Scuola Primaria F.lli Cervi

L'intervento ha riguardato principalmente la riparazione di alcune zone dovute a fessurazione sulle murature non portanti dell'edificio scolastico e di risistemazione e rafforzamento del solaio di copertura della palestra e della zona est del plesso stesso. In seguito si è provveduto ad installare un'ulteriore rampa di accesso per persone dotate di limitata capacità motoria e si provvederà a sostituire alcuni infissi sul prospetto sud dell'edificio. Inoltre, al fine di delineare e delimitare le aree destinate alle attività scolastiche dalle zone ora destinate ad ospitare alcuni uffici comunali delocalizzati a seguito della parziale inagibilità del palazzo municipale, si è provveduto ad installare delle recinzioni per rendere maggiormente comprensibile il percorso di accesso agli uffici comunali rispetto a quelli destinati alla scuola, al fine anche di impedire la promiscuità di funzioni e la non interferenza nel caso di deflusso

per emergenze. Per migliorare il sistema di comunicazione interno alla scuola, soprattutto in caso di emergenza, è stato potenziato l'impianto di diffusione sonora interno al plesso scolastico.

Scuola secondaria di 1°Grado Dante Alighieri

Anche in questo caso i lavori hanno riguardato principalmente la riparazione di alcune zone dovute a fessurazioni sulle murature del plesso scolastico e abbassamenti sui percorsi pedonali di accesso alla scuola e alla palestra. Inoltre si è provveduto ad eliminare alcuni casi di infiltrazioni negli spogliatoi della palestra e nel seminterrato della stessa. Infine, al fine di delineare e delimitare le aree destinate alle attività scolastiche da quelle comunali, si è provveduto ad installare delle recinzioni. È stato migliorato l'impianto di rilevazione antincendio interno al plesso scolastico.

A seguire gli interventi di ripristino e riparazione eseguiti sui seguenti plessi:

Asilo Nido e Scuola dell'Infanzia Don Beccari

Oltre ad alcuni interventi di manutenzione di fessurazioni non strutturali interne all'edificio scolastico, i lavori si sono concentrati sulla riparazione e ritinteggiatura della fascia marcapiano in legno esterna al plesso, soggetta ad una particolare usura dovuta agli agenti atmosferici.

Scuola dell'Infanzia Don Milani

Interventi di riparazione di fessurazioni non strutturali interne all'edificio scolastico e lavori sulle pavimentazioni esterne all'edificio e alle recinzioni, al fine di eliminare elementi di criticità in caso di deflusso dei bambini per emergenze. In particolare si è provveduto a risistemare la pavimentazione in autobloccante, soprattutto nella zona di accesso alla scuola, e sostituire le recinzioni interne di delimitazione delle aree dedicate alle varie sezioni di scuola, con cancelli maggiormente sicuri e fruibili. Inoltre a breve si provvederà alla sostituzione di un serramento obsoleto e alla messa in sicurezza di alcune vetrate oltre che a potenziare in alcuni punti l'illuminazione esterna.

Scuola dell'Infanzia Don Ansaloni

In questo plesso scolastico si è provveduto a risistemare la pavimentazione in autobloccante, soprattutto nella zona di accesso alla scuola. Si è provveduto anche ad installare alcune recinzioni interne all'area cortiliva della scuola. Infine si provvederà al miglioramento delle condizioni di utilizzo di alcune finestrate, il cui senso di apertura può provocare rischi per i bambini e alla messa in sicurezza di alcune vetrate.

Scuola Primaria Ida Nascimbeni

Si è provveduto a integrare ed agevolare il sistema di uscita dal plesso scolastico con l'installazione di un nuovo cancello pedonale in corrispondenza del cancello carrabile esistente.



L'anno scolastico è iniziato regolarmente

Nonostante i lavori di messa in sicurezza, l'anno scolastico per i 1800 studenti nonantolani è iniziato regolarmente lo scorso 17 settembre e, nel plesso F.lli Cervi, è stato attivato congiuntamente il presidio svolto dall'Associazione Nazionale Carabinieri in quanto si completerà entro fine anno la riorganizzazione della collocazione dei servizi comunali che prevede lo spostamento dei servizi sociali in un modulo temporaneo collocato nell'area cortiliva del Municipio.

Anche i servizi Nido d'infanzia sono iniziati regolarmente il 17 settembre. Il Nido "Perla Verde" è rientrato nella sede storica a piano terra del palazzo Salimbeni a seguito di adozione di formale ordinanza di agibilità. Prima della riapertura di tutti i servizi educativi e scolastici l'Amministrazione Comunale ha organizzato incontri con i genitori dei nidi, della scuola paritaria S. Giuseppe e con i genitori dei bambini frequentanti scuola di infanzia, primarie e secondaria dell'Istituto Comprensivo. Più precisamente per i nidi si sono tenuti sopralluoghi con i genitori (nido Perla verde), professionisti e personale educativo, per accogliere eventuali segnalazioni, relativamente alla struttura, prima della riapertura del servizio. I bambini del nido "la Torre Incantata" hanno visto confermata la loro collocazione nel plesso "Don Beccari" che presenta la necessaria capacità ricettiva. La comunicazione è stata fornita tempestivamente alle famiglie non riscontrando criticità in merito, ma cogliendo la straordinarietà della situazione.



Nonantola pensa ad un nuovo asilo nido

In vista dei lavori di messa in sicurezza che nei prossimi mesi interesseranno palazzo Salimbeni, che oggi ospita alcuni servizi comunali e il Nido Perla Verde, l'Amministrazione ha ritenuto di attivare un percorso di studio che porti al trasferimento definitivo del Nido Perla Verde; questo sia per evitare la futura compresenza di un cantiere e l'erogazione di un servizio così delicato che, vista la fascia di età, si preferisce ulteriormente tutelare, ma anche perché l'Amministrazione ritiene che per poter intervenire in maniera efficace sul palazzo Salimbeni occorre ridurre le funzioni che quell'edificio ha ospitato nella sua lunga storia e che in parte ospitava anche prima del terremoto. Ciò ha determinato l'avvio dello studio per la progettazione e realizzazione di un nuovo plesso scolastico in una collocazione al di fuori del Centro Storico, ma rimanendo all'interno del Capoluogo.

Nelle prossime settimane l'amministrazione attiverà un percorso di confronto con i cittadini per valutare le possibili collocazioni e le strade possibili per la realizzazione.



Come il terremoto ha modificato le priorità sui lavori pubblici

Il Bilancio approvato ad inizio Maggio 2012 prevedeva un piano di lavori per quasi 1 milione di euro, che sarebbe stato sostenuto in gran parte dalla società partecipata Nonaginta. Tra le opere più importanti figuravano:

- il primo stralcio per la riqualificazione del Parco della Pace;
- interventi per l'installazione di impianti fotovoltaici sugli edifici pubblici, in particolare la Palestra Pala Piccinini e gli spogliatoi della polisportiva;
- studi di fattibilità per i progetti di miglioramento della viabilità e la riqualificazione urbanistica delle frazioni di Campazzo e Casette.

Il terremoto ha però portato ad un profondo cambiamento nella scala di priorità degli interventi, riportando in primo piano le opere di consolidamento, ristrutturazione e miglioramento sismico di tutto il patrimonio pubblico.

Il **Parco della Pace**, come i tanti altri parchi pubblici, è diventato per due mesi un centro di ritrovo e una sorta di rifugio per i tanti cittadini che nei mesi estivi non si sentivano a loro agio nelle proprie abitazioni, pertanto i lavori per l'esecuzione del primo stralcio sono stati congelati. Anche l'installazione del fotovoltaico sui tetti delle strutture individuate ha dovuto subire un drastico ridimensionamento e un deciso slittamento temporale: procederemo con gli interventi soltanto sugli stabili che meno hanno risentito delle scosse (gli spogliatoi) mentre per il Pala Piccinini dovremo attendere i lavori di ripristino dell'agibilità che dovrebbero realizzarsi all'inizio del prossimo anno.



La priorità alle scuole

La priorità è stata data alle scuole. Tutti gli edifici sono stati ispezionati, risistemati e migliorati nelle loro caratteristiche di risposta sismica, intervenendo sia con lavori all'interno delle strutture sia all'esterno per migliorare le vie di fuga. Probabilmente una parte di questi lavori, in particolare quelli eseguiti al di fuori delle strutture, non verranno rimborsati dai fondi Regionali, ma ci sembrava opportuno comunque intervenire e farlo al più presto. Quasi tutti i lavori sono terminati entro il 17 settembre, data di regolare ripresa dell'anno scolastico, mentre la palestra delle scuole Cervi (unico edificio insieme alle Alighieri classificato in classe B a seguito del sisma, ossia con lievi danni di tipo non strutturale) è stata restituita al suo normale utilizzo con l'inizio di ottobre. Lavori a tempi di record, quindi, considerando che nelle scuole Cervi e Alighieri hanno trovato spazio anche una parte degli Uffici Comunali i cui flussi di affluenza dovevano essere adeguatamente separati dai flussi scolastici.

Complessivamente sono stati fatti lavori per circa **260 mila euro**, e non è ancora certo se ci verranno tutti rimborsati dalla Regione e dalla Protezione Civile Nazionale.

Gli interventi sugli altri edifici pubblici

Un altro filone di interventi ha riguardato la Biblioteca e la scuola di Musica, per permettere una ripresa rapida dell'attività di questi importanti centri di aggregazione culturale e favorire un rapido ritorno alla normalità.

L'investimento stimato si aggira intorno agli **80 mila euro**. Prevediamo altri **150 mila euro** di interventi su altre strutture pubbliche come i Cimiteri e la Torre dei Bolognesi che necessitano di interventi sulle coperture per la messa in sicurezza. Per tutti gli edifici pubblici sono state predisposti nuovi incarichi per le verifiche sismiche considerando che molti di essi sono stati costruiti o hanno subito interventi manutentivi o di ampliamento in epoche diverse e con diversi livelli di attenzione al rischio di terremoto. Prevediamo di concludere il percorso delle verifiche entro l'anno e stimiamo in circa **200.000 euro** i costi delle verifiche.

Gli interventi maggiori riguarderanno il ripristino delle funzionalità del Palazzo Salimbeni e della Torre dei Modenesi, che sono i due edifici pubblici che più di tutti hanno risentito degli eventi sismici e portano chiari i segni della drammatica primavera che abbiamo vissuto.



Investimenti su strade e rete idrica

Il sisma sarà anche un'occasione per rimettere mano al piano di investimenti sulla **rete idrica** e di conseguenza sul **manto stradale** dalle zone che nei prossimi mesi saranno interessate dai lavori. Abbiamo infatti avuto notizia nei gironi scorsi che Sorgea Acqua prevede interventi di ripristino e riqualificazione di importanti tratti della rete idrica nonantolana. Il sisma ha infatti generato uno scuotimento del terreno che non ha lasciato indifferenti le reti idriche, soprattutto nei tratti risalenti agli anni 70-80. In particolare si prevedono interventi estesi per 9 chilometri di rete, per un controvalore di circa 1 milione di euro (a carico di Sorgea), che interesseranno in particolare la frazione di La Grande, in parte minore Via Larga e Rubbiara, e una porzione importante del Capoluogo nella zona compresa tra Via Borghi e gli impianti sportivi comunali e la zona residenziale tra il Masetto e via F.lli Cervi.

Continuiamo a guardare al futuro...

Ma per fortuna la normale attività sta riprendendo e anche la prossima inaugurazione del nuovo Centro Commerciale di Coop Estense ci ha riportato ai piani di sviluppo e messa in opera dell'impianto di trigenerazione che aveva subito un brusco rallentamento all'inizio dell'anno 2012 a causa del protrarsi della crisi e che aveva vista andare deserta una gara pubblica per la sua gestione. E' chiaro che in una situazione di bilancio mai così delicata, sarà importante riuscire a rimanere il possibile agganciati ai canali di finanziamento istituzionale, ma l'emergenza ha imposto un profondo e tempestivo cambio delle politiche di investimento orientate non più solo allo sviluppo, ma in particolare alla sicurezza e alla manutenzione del patrimonio.



Incertezza e tagli: il difficile bilancio del Comune di Nonantola

Governo Berlusconi e governo Monti sono stati particolarmente solerti nell'operare tagli drastici sulle risorse degli enti locali per provare a far quadrare i bilanci dello Stato, e negli ultimi cinque anni sono stati proprio i Comuni a garantire un risparmio per lo Stato, mentre nel complesso la Pubblica Amministrazione ha peggiorato i suoi conti vanificando gli sforzi fatti dagli enti locali che più di tutti sono in prima linea nei rapporti con i cittadini. La Manovra di Ferragosto 2011 voluta da Berlusconi e il decreto Salva Italia di Monti a fine 2011 hanno portato in eredità un **taglio medio del 35% dei trasferimenti statali** ai Comuni per l'anno 2012. Per Nonantola avrebbe significato rinunciare a circa 700.000 € sui 2.200.000 € totali erogati nel 2011 (pari ad un 7% delle entrate).

Le autonomie locali sono costrette a muoversi in un quadro di assoluta indeterminazione e anche per questo si è potuto approvare il bilancio di previsione del 2012 soltanto a maggio. Si preannunciava un'estate calda, e infatti non ci si è fermati lì: quando il Governo ha comunicato il taglio puntuale che sarebbe spettato ad ogni singolo Comune si è appreso che **il taglio per Nonantola sarebbe stato non di 700.000 € ma di 1.500.000 sui 2.200.000 €**, mandando in alto mare tutte le previsioni fatte. Dai conti del Governo, infatti, l'IMU avrebbe dovuto fruttare al Comune di Nonantola una cifra tale da compensare i tagli apportati, e a nulla è valso fare notare che le stime fatte sul gettito non trovavano riscontro alcuno nelle Banche dati Comunali: il taglio era certo, l'entrata incerta.

A seguito del terremoto le cose sono ulteriormente peggiorate, e non solo per l'evento sismico in sé. Si è sospeso il versamento dei Tributi per i cittadini residenti nelle aree colpite dal sisma fino a settembre (e successivamente sospeso fino al 30 Novembre) in attesa di capire i reali danni apportati dalle scosse, ma è arrivata anche la ridefinizione dei Trasferimenti in base a conteggi, la cui natura è ancora sconosciuta, sul presunto gettito IMU. Si è così snaturata la posta di Bilancio prevista per il comune di Nonantola: da un credito verso lo Stato di 700.000 € ad un debito di 800.000 €; nel 2011 venivano dunque erogati 2,2 milioni di euro e nel 2012 ne vengono chiesti 800 mila: una manovra da tre milioni pari al 30% dell'entrate del Comune.

Ad agosto la situazione sul piano degli equilibri economici era particolarmente calda: un Comune che aveva subito il terremoto, che vedeva la sua fonte principale di entrata (l'IMU) sospesa per via dei dovuti accertamenti sull'agibilità degli immobili, e che per un qualche incomprensibile motivo si ritrovava aumentato dal Governo il gettito atteso della stessa imposta finalizzato a ridurre i trasferimenti statali, fino al punto di dover restituire dei soldi allo Stato. In questo contesto si è inserito lo spettro della spending review di agosto, con altri tagli previsti agli enti locali. Il mese di settembre è servito per rimettere un po' di ordine: ai Comuni colpiti dal terremoto non si applicheranno i tagli previsti dalla spending review per gli anni 2012 e 2013 (per Nonantola circa 100.000 € di mancati tagli aggiuntivi), verrà annullato il Patto di Stabilità per il 2012 (che avrebbe richiesto al Comune di generare un avanzo di cassa di circa 1 milione di euro) e molto probabilmente verranno ristabilite le stime IMU e la conseguente ridefinizione dei trasferimenti previsti a maggio.

Questo non risolve del tutto i problemi, poiché significa che **il taglio di 1.500.000 di euro è certo**, e da solo vale circa il 15% delle entrate comunali; il taglio è compensato da un'entrata tutt'altro che certa, poiché il gettito reale dell'IMU si conoscerà soltanto a fine dicembre con il versamento dell'ultima rata.

Ma il terremoto ha portato significative modifiche anche per altre voci di bilancio. Si era ipotizzato di lavorare per contrastare l'evasione fiscale sia di tributi locali sia di tributi erariali, ma anche questi accertamenti sono stati sospesi fino a novembre; sono diminuite le entrate da sanzioni al codice della strada, perché tutto il personale di Polizia Municipale è stato impiegato in attività di pattugliamento e supporto ai cittadini nei delicati giorni del terremoto e non certo ad elevare contravvenzioni. Inoltre anche il gettito IMU complessivo sarà necessariamente più basso rispetto a quanto ipotizzato: chi rifonderà queste mancate entrate al comune di Nonantola?

Il comune sospende la tassa sui passi carrabili per il 2012

Il consiglio comunale, nel consiglio di giovedì 25 ottobre, ha approvato un'importante modifica al regolamento di occupazione del suolo pubblico, che prevede la totale esenzione, soltanto per l'anno 2012, dal versamento della tassa sui passi carrabili. Il gettito stimato è pari a circa 150.000 €, ossia circa 10 euro pro-capite che non verranno richiesti ai cittadini nonantolani proprio in concomitanza con le festività natalizie. La sospensione dei pagamenti dei tributi locali originata dagli eventi sismici scadrà il prossimo 30 novembre. Da quella data, i cittadini di Nonantola dovranno versare la prima rata dell'IMU (per chi non lo avesse già fatto a titolo volontario) ed entro il 16 Dicembre si dovrà pagare la seconda rata, quella che prevede il conguaglio con le aliquote fissate a maggio dal Comune. Si è ritenuto troppo oneroso per i contribuenti concentrare tutte le scadenze sospese fino al 30 novembre nell'ultimo mese dell'anno: oltre all'IMU si sarebbero sbloccate anche le tasse sui passi carrabili del 2011. Così si è deciso di far slittare la tassa di competenza del 2011 al primo semestre del 2013, e annullare quella relativa al 2012.

INFORMAZIONI I.M.U.



CHI DEVE PAGARE:

- il proprietario di immobili
- il titolare di diritto reale di usufrutto, uso, abitazione, enfiteusi, superficie
- il concessionario di aree demaniali
- il locatario di immobili, anche da costruire o in corso di costruzione, concessi in locazione finanziaria

NOVITA': Nel caso di assegnazione della casa al coniuge, disposta a seguito di provvedimento di separazione legale, annullamento, scioglimento o cessazione degli effetti civili e legali del matrimonio, il soggetto passivo è l'assegnatario, mentre, il coniuge non assegnatario, anche se proprietario dell'immobile, non sarà tenuto al versamento dell'imposta.

QUALI IMMOBILI SONO SOGGETTI AD IMPOSTA:

tutti i fabbricati, aree fabbricabili o terreni agricoli, a qualsiasi uso destinati, compresi quelli strumentali e alla cui produzione e scambio è diretta l'attività d'impresa. Sono soggetti ad imposta anche i fabbricati rurali e le abitazioni principali. Le aree fabbricabili di proprietà di imprenditori agricoli professionali che le coltivano direttamente sono considerate terreni agricoli.

NOVITA': L'abitazione principale è una unica unità immobiliare. Non è più possibile considerare 2 immobili iscritti separatamente al Catasto Urbano come unica abitazione principale, anche se utilizzati unitariamente dalla stessa famiglia. Le pertinenze dell'abitazione principale non possono essere più di una per ogni categoria catastale c/6 - c/2 - c/7.

Tutti i fabbricati rurali devono essere iscritti al catasto urbano e sono soggetti all'i.m.u. sia quelli strumentali che l'abitazione principale utilizzata da coltivatori diretti o i.a.p.

COME, DOVE E QUANDO SI PAGA:

NOVITA': le scadenze del 18/6 e del 16/09 sono state sospese fino al 30 novembre 2012 per le persone fisiche e le persone giuridiche che alla data del 20 maggio 2012 avevano la residenza o la sede legale/operativa nel comune di Nonantola. Il versamento va effettuato utilizzando esclusivamente il modello F24 approvato dall'Agenzia delle Entrate in due rate con scadenza 18 giugno e 17 dicembre 2012.

CHI DEVE PRESENTARE LA DICHIARAZIONE:

Con decreto del Ministero dell'Economia e delle Finanze del 30 Ottobre, è stato approvato il modello di dichiarazione IMU e le istruzioni per la compilazione. I modelli sono disponibili sul sito internet del Comune o del Ministero stesso. Se nulla è cambiato rispetto le dichiarazioni presentate ai fini ICI non deve essere presentata la dichiarazione IMU.

CHI DEVE PRESENTARE LA COMUNICAZIONE PER L'APPLICAZIONE DI ALIQUOTA AGEVOLATA O MAGGIORE DETRAZIONE PER L'ABITAZIONE PRINCIPALE:

Tutti coloro che si avvalgono di un'aliquota agevolata soggettiva (genitori/figli, contratto convenzionato, anziani in struttura protetta, anziani soli con reddito inferiore a 15.000 EURO lordi). La comunicazione deve essere presentata entro il 31/12/2012 corredata dalla documentazione prevista dalla delibera di approvazione delle aliquote.

Orari e sedi degli uffici comunali

Palazzo Salibeni, dal 1898 sede del Municipio di Nonantola, è stato uno degli edifici più colpiti dal sisma dello scorso maggio, ed è stato evacuato dopo la scossa del 20 maggio a causa di preoccupanti crepe. La decisione è stata quella di **trasferire** i servizi comunali presso le **scuole Alighieri e Cervi** ed è stata presa di concerto con la direzione dell'istituto comprensivo e motivata dal fatto che le aule erano già collegate con la rete informatica del comune. Sono invece rimasti in sede i servizi ubicati a piano terra del Comune, mentre altri sono stati trasferiti presso il **Palazzo della Partecipanza**, anch'esso collegato con la rete informatica del Comune. Per aver un quadro chiaro della situazione pubblichiamo questa tabella riassuntiva della situazione attuale (che potrebbe subire alcuni cambiamenti):



COMUNE DI NONANTOLA			
Via Marconi, 11 - 41015 Nonantola Tel. 059 896 511 - Fax 059 896 590			
Posta elettronica certificata: comune.nonantola@cert.comune.nonantola.mo.it			
SERVIZI COMUNALI	UBICAZIONE	ORARI UFFICI	RECAPITI
Sindaco, Giunta Comunale, Segreteria del Sindaco e degli organi politici	Scuola media "Dante Alighieri" - Via Grieco 91 Ingresso lato Parco della Pace	Giovedì e Sabato mattina previo appuntamento	Tel. 059/896637 segreteria.sindaco@comune.nonantola.mo.it
Consiglio Comunale	presso Associazione La Clessidra Piazza Tien An Men n.1		
Area Affari Generali:			
Servizio URP/ Anagrafe	Municipio - Via Marconi 11 - piano terra	Lunedì - Venerdì dalle 8.00 alle 13.00 Martedì - Giovedì dalle 8.00 alle 13.00 e dalle 14.30 alle 17.30 Mercoledì - Sabato dalle 8.00 alle 12.00	Tel. 059/896620-21-25 fax 059/896626 urp@comune.nonantola.mo.it
Servizio Segreteria: centralino, protocollo, contratti	Municipio - Via Marconi 11 - piano terra	Dal Lunedì al Sabato dalle 8.30 alle 12.30	Tel. Centralino: 059/896511 - Protocollo: 059/896617 - Contratti: 059/896669 protocollo@comune.nonantola.mo.it
Servizio Segreteria: organi istituzionali, delibere e determine	Scuola media "Dante Alighieri" - Via Grieco 91 Ingresso lato Parco della Pace	Dal Lunedì al Sabato dalle 8.30 alle 12.30	Tel. 059/896616 - 618 segreteria@comune.nonantola.mo.it
Polizia Municipale	Municipio - Via Marconi 11 - piano terra	Lunedì - Giovedì - Sabato dalle 8.30 alle 12.30	Tel. 059/896690 Emergenze 329/6509952 polizia.municipale@comune.nonantola.mo.it
Area Economico Finanziaria			
Servizio Ragioneria e Tributi	Palazzo della Partecipanza - Via Roma 21 - piano terra	Dal Lunedì al Sabato dalle 8.30 alle 13.00	Tel. Ragioneria: 059/896631-632-633 ragioneria@comune.nonantola.mo.it Tel. Tributi 059/896635 - 636 tributi@comune.nonantola.mo.it
Area Tecnica			
Servizi ambiente, Patrimonio e Toponomastica, Sportello Unico Edilizia, Urbanistica, e Ufficio Ricostruzione	Scuola elementare "F.lli Cervi" - Via V.Veneto 1	Martedì - Venerdì dalle 9.00 alle 12.00	Tel. Ambiente: 059/896688 ambiente@comune.nonantola.mo.it Tel. Patrimonio e Toponomastica: 059/896681 amministrativoareatecnica@comune.nonantola.mo.it Tel. Sportello Unico Edilizia: 059/896672 edilizia@comune.nonantola.mo.it Tel. Urbanistica: 059/896678 urbanistica@comune.nonantola.mo.it Tel. Ufficio Ricostruzione: 059/896680 uffici Ricostruzione1@comune.nonantola.mo.it

SERVIZI COMUNALI	UBICAZIONE	ORARIO UFFICI	RECAPITI
Nonaginta Srl	Magazzino comunale - Via Valluzza 14 <i>N.B. la sede potrà essere oggetto di spostamento, ne verrà data notizia sul sito internet del Comune</i>	Tutti i giorni previo appuntamento	Tel. 059/896545 <i>segnalazioni@nonaginta.it</i>
Area Servizi alla Persona:			
Servizio scuola	Scuola elementare "F.lli Cervi" - Via V.Veneto 1	Mattino: dal Lunedì al Sabato 7.45 - 8.45 e 12.00 - 13.00 Pomeriggio: Martedì 14.30 - 16.00	Tel.: 059/896667 - 643 - 624 Mail: <i>scuola@comune.nonantola.mo.it</i>
Servizi culturali	Palazzo Partecipanza - Via Roma 23 Scala A - 1° piano	Dal Lunedì al Sabato dalle 8.30 alle 12.30	Tel. 059/896650/651 <i>cultura@comune.nonantola.mo.it</i>
Centro intercultura	Palazzo Partecipanza - Via Roma 23 Scala A - 1° piano	Riceve su appuntamento	Tel. 059/896650/651 - Mail: <i>intercultura@comune.nonantola.mo.it</i>
Biblioteca	Via Roma 19/A e Via Roma 30-32	dal martedì al sabato 14.30 - 18.30 e sabato 10.00 - 12.00 la sola sezione adulti è aperta anche al giovedì mattina 10 - 12	Tel. 059/549700 (sala adulti) 059/896697 (sala ragazzi) <i>biblio.nonantola@cedoc.mo.it</i>
Ludoteca	Piazza Liberazione 22	martedì - giovedì - sabato dalle 15.00 alle 19.00 venerdì solo per i bambini dai 6 anni in giù dalle 16.30 alle 19.00 mercoledì solo per ragazzi dai 10 anni in su dalle 16.30 alle 19.00	Tel. 059/546412 <i>ludoteca@comune.nonantola.mo.it</i>
Fonoteca	Piazza Liberazione 23	Mercoledì - Giovedì - Venerdì dalle 15.00 alle 19.00	Tel. 059/548361 <i>officine.musicali@nonaginta.it</i> <i>fonoteca@comune.nonantola.mo.it</i>
CEAS	Piazza Liberazione 21	Martedì - Venerdì - Sabato 9.30 - 12.30 pomeriggi di Lunedì e Giovedì 16.30 - 18.30	Tel. 059/546874 <i>ceas@comune.nonantola.mo.it</i>
Servizi Archivio storico, Museo, Turismo, Volontariato, Sport	Palazzo Partecipanza - Via Roma 23 Scala A - 1° piano	Sportello volontariato: Martedì su appuntamento 9.00 - 12.30 e 14.30 - 17.30 Giovedì dalle 9.00 alle 12.30 Sabato dalle 9.30 alle 12.30 Museo di Nonantola: chiuso Archivio storico: chiuso	Tel. 059/896656 - 657- 639 <i>archivio@comune.nonantola.mo.it</i>
Ufficio Informazione Turistica	Palazzo Partecipanza - Via Roma 21	Mattino: dal Martedì alla Domenica e Festivi 9.00 - 13.00 Pomeriggio: Sabato 15.00 - 18.00	Tel. 059/896655 <i>uit@comune.nonantola.mo.it</i>
Servizi Conferiti all'Unione dei Comuni del Sorbara			
Servizio Unico Politiche Sociali e Socio Sanitarie Unione Comuni del Sorbara	Scuola elementare "F.lli Cervi" - Via V.Veneto 1 <i>N.B. la sede potrà essere oggetto di spostamento, ne verrà data notizia sul sito internet del Comune</i>	Lunedì /mercoledì/ venerdì/ sabato dalle 8.30 alle 12.30 Le Assistenti sociali ricevono su appuntamento	Tel. Sportello sociale: 059/896660 Tel. Assistenti Sociali: 059/896603 <i>servizi.sociali@comune.nonantola.mo.it</i>
Servizio Unico Appalti ed Informatica Unione Comuni del Sorbara	Scuola media "Dante Alighieri" - Via Grieco 91	Dal lunedì a venerdì dalle 09.00 alle 13.00 Sabato dalle 09.00 alle 12.00	Tel. 059/896638 - 619 <i>provveditorato@comune.nonantola.mo.it</i>
Servizio Unico del Personale Unione Comuni del Sorbara	presso il Comune di Ravarino, via Roma 173	Dal lunedì al sabato dalle 08.30 alle 12.00 Giovedì dalle 14.30 alle 18.00	Tel 059/800860-862 <i>personale@unionedelsorbara.mo.it</i>
Sportello Unico Attività Produttive (Suap) Unione Comuni del Sorbara, Comuni di Castelfranco Emilia e San Cesario S/P	presso il Comune di Castelfranco Emilia - Piazza A.Moro 1	Martedì e Giovedì dalle 9.30 alle 12.30	Tel. 059/959325 - 363 - 388 <i>sportello.unico@comune.nonantola.mo.it</i> Per recapiti e PEC: <i>www.sportelloimpresemodena.it</i>

La biblioteca si è fatta in due!

Sabato 13 ottobre la biblioteca di Nonantola ha riaperto regolarmente al pubblico dopo la chiusura forzata dovuta ai problemi logistici causati dal sisma dello scorso maggio. Ma durante l'attesa per i lavori di consolidamento ed adeguamento alle sedi, non è si è fermata!

Dal 25 giugno al 28 luglio ha continuato ad erogare i servizi che le sono propri sotto due tensostrutture che l'amministrazione ha appositamente allestito in piazza Liberazione. Nel corso dell'apertura straordinaria in piazza la biblioteca ha registrato più di 1.800 presenze, oltre 1700 prestiti e circa 50 prestiti interbibliotecari in complessive 110 ore di apertura, numeri che rispecchiano l'andamento mensile di utilizzo del servizio durante l'erogazione consueta in corso d'anno. Ma l'aspetto più significativo di questa esperienza non è raccontato dai numeri, ma dall'affetto e dall'empatia che i nonantolani hanno manifestato verso il servizio...

"Una biblioteca all'aperto. Dovreste farlo tutti gli anni!". "La vera biblioteca a Km 0. Ci si arriva anche in bicicletta".. "Grazie per esserci nonostante tutto"... "Ma i libri che avete qui sono più belli di quelli che sono in biblioteca"... questi alcuni dei commenti registrati nel corso dell'estate.

Poi, dopo i necessari lavori di consolidamento della storica sede di Via Roma 19/a e l'adeguamento ed allestimento di una nuova sezione per i ragazzi, ubicata, per ragioni di opportunità, presso la Sala Ragazzi di Villa Emma in via Roma 30-32, l'amministrazione comunale ha restituito, con un momento di festa, il servizio biblioteca alla cittadinanza nonantolana il 13 ottobre 2012, lo stesso giorno in cui molte delle biblioteche italiane festeggiavano la prima edizione del Bibliopride, la giornata dell'orgoglio per le proprie biblioteche, luogo di cultura, incontro, democrazia.

La biblioteca si fa in due, in senso fisico e metaforico, era il titolo del manifesto affisso per le vie di Nonantola a metà ottobre. Due infatti sono le sedi che continueranno a rispondere alle necessità di bambini ed adulti, con orari pressoché identici. Entrambe le sezioni saranno, infatti, aperte **dal martedì al sabato dalle 14.30 alle 18.30 e al sabato mattina dalle 10 alle 12**. La sola sezione adulti aprirà, come di consueto, anche al giovedì mattina dalle 10 alle 12.

Ed infine, a suggellare una stagione decisamente fuori dall'ordinario, è giunta la notizia che **alla biblioteca di Nonantola è stato assegnato uno dei premi della quarta edizione del Premio "Città del Libro"**, progetto



promosso dall'associazione Forum del Libro assieme al Centro per il Libro e la Lettura e ad ANCI, finalizzato alla promozione del libro e della lettura per lettori di ogni età e fascia sociale e il consolidamento del rapporto tra istituzioni territoriali. 303 i comuni partecipanti da ogni parte d'Italia, 9 i comuni premiati dalla giuria presieduta dal professor Tullio De Mauro. Alla biblioteca di Nonantola è stato assegnato un premio speciale, tangibile segno di attenzione della giuria nei confronti di una delle biblioteche dell'area colpite dal recente sisma. La biblioteca ha concorso all'annuale edizione con un progetto realizzato con il Centro Intercultura e il CEAS, rivolto ai bambini delle scuole dell'infanzia e primaria del territorio, che ha coinvolto anche l'utenza libera e cittadini stranieri residenti sul territorio. Il premio di 2 mila euro è stato consegnato a Vicenza lo scorso 27 ottobre all'assessore e vicesindaco Stefania Grenzi, nell'ambito del IX forum del libro e della lettura. Il Comune di Nonantola ha deciso di versarlo sul conto della Provincia di Modena per aggiungere un piccolo tassello alla ricostruzione delle biblioteche maggiormente colpite dal sisma dello scorso maggio.

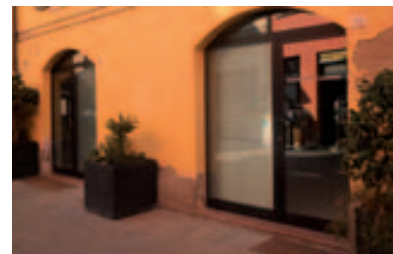

La scuola di musica di Nonantola riapre in una nuova sede

Oltre 180 ragazzi che ogni anno accedono ai corsi solo a Nonantola, quasi quattrocento in tutta l'Unione del Sorbara, più di venti insegnanti e cinque aule attrezzate sia per le lezioni di strumento sia per i corsi di musica d'insieme.

Una vera e propria palestra per chi desidera avvicinarsi alla musica e per chi, pur avendo un preparazione di base, vuole perfezionarsi attraverso percorsi didattici personalizzati sotto la guida di professionisti di lunga esperienza.

Con questi numeri la scuola di musica non ha voluto fermarsi. Da trent'anni ubicata all'interno della Torre dell'Orologio, l'attuale scuola di musica dell'Unione del Sorbara "Officine Musicali" non ha più la sua sede storica di Nonantola.

Le attività sono ricominciate nella seconda metà di novembre in un palazzina (nella foto) posizionata nel comparto dell'ex cantina sociale concessa in comodato d'uso gratuito da un privato. Un primo grande segno di sensibilità al quale si spera ne seguano altri, anche perché questo trasferimento ha un costo, che l'amministrazione comunale ha difficoltà a sostenere da sola. E i primi a mettersi in gioco in questa importante sfida sono proprio i musicisti dell'Orchestra Immaginarica della scuola che hanno già organizzato diversi concerti e cene con lo scopo di raccogliere fondi. L'Orchestra Immaginarica dedicherà la propria attività dei prossimi mesi a questo scopo: chi fosse interessato può scrivere a:

officine.musicali@nonaginta.it e chi volesse contribuire alla causa può fare riferimento al conto corrente creato dal Comune di Nonantola scrivendo nella causale: *Officine Musicali - Solidarietà terremoto*.



La Croce Blu di Castelfranco, Nonantola, San Cesario nel terremoto in Emilia

La mattina del 20 maggio la nostra squadra di protezione civile, con la cucina mobile d'emergenza, era già in moto con destinazione Mirandola. Nel palazzetto dello sport, dove eravamo sistemati, all'inizio è stato il caos poi, piano piano, la macchina si è messa in moto. Ci hanno comunicato che dovevamo fare circa 400 pasti; a fine giornata erano più di 1.200 e per farlo abbiamo messo in campo un gruppo di 15-20 persone. Inizialmente abbiamo utilizzato tutte le donazioni alimentari arrivate. Però il fresco, carne, verdura, frutta, bisognava acquistarlo e conservarlo nelle celle frigo. Per gli extracomunitari di cultura islamica abbiamo cucinato pasta in bianco, al pomodoro, formaggio e verdure. Molto importante è stato l'aiuto dei volontari di Parma e Cesena. Noi facevamo turni di sette giorni, nei quali si alternavano 10-12 persone. Si lavorava dalle 6 del mattino alle 11 di sera. Molti dormivano nelle tre roulotte a nostra disposizione o in tenda. Nei quattro mesi si sono alternati 5 o 6 cuochi che gestivano il menu settimanale. Abbiamo avuto anche l'aiuto di un cuoco esterno, diventato volontario per l'occasione. Alcuni dei nostri hanno fatto più di 70 giorni nel campo di Mirandola. Qualcuno ha utilizzato le proprie ferie, anziché andare al mare o in montagna. Oltre alla cucina la nostra associazione ha garantito il servizio di due ambulanze per l'emergenza ed i servizi interospedalieri. Complessivamente ha assicurato la presenza, a turno, di oltre 80 volontari che hanno svolto più di 240 turni di servizio, preparando complessivamente circa 120.000 pasti. Ora siamo rientrati. Il nostro compito principale è finito. Ma non il lavoro. La cucina mobile, fatta per l'emergenza necessita di manutenzione straordinaria per poter essere di nuovo pronta e ben funzionante. Il responsabile del nostro gruppo di protezione civile, Giovanni Baroni, dopo aver lavorato per quattro mesi al campo (sicuramente si è trascurato) è finito in ospedale. Come Baroni tanti altri volontari, della nostra e di altre associazioni, hanno fatto grandi sacrifici in occasione di questa grave emergenza. Citarli tutti sarebbe impossibile. E' tuttavia a loro che va il nostro sentito e sincero ringraziamento, con l'augurio che sia d'esempio a tanti altri che vogliono, in futuro, impegnarsi nel volontariato.

I Volontari Croce Blu Castelfranco - Nonantola - San Cesario sul P.



Cuochi volontari nonantolani al campo base dei vigili del fuoco

L'associazione ORM e LOGISTICA ha gestito la cucina del Comando Operativo Avanzato di San Prospero

"Con la presente siamo a ringraziarvi per la preziosa e continua collaborazione prestata nella gestione logistica del Campo Base" con queste parole inizia la lettera di ringraziamento del Comandante del Comando Operativo Avanzato di Modena, Ing. Michele De Vincentis, per quattro mesi impegnato a San Prospero nella difficile gestione della Emergenza "Sisma Emilia Romagna 2012". Il Corpo Nazionale dei Vigili del Fuoco impegnato in attività di soccorso tecnico alle popolazioni colpite, verifiche statiche ai fabbricati danneggiati, demolizioni di fabbricati inagibili e pericolanti così come in opere di messa in sicurezza di edifici danneggiati, aveva scelto di posizionare il Comando Operativo Avanzato a San Prospero. All'interno di questo campo base i volontari della associazione nonantolana ORM e LOGISTICA (Operatori Radio Modena), si sono resi disponibili per gestire la cucina del campo per tutto il mese di settembre così da potere offrire a tutti i vigili del fuoco impegnati nella emergenza un ottimo servizio per colazione, pranzo e cena.

"I risultati sopra elencati - continua la lettera di ringraziamento - sono stati raggiunti anche grazie al Vostro generoso aiuto; lo scrivente ha avuto modo di constatare e di apprezzare l'impegno costante, la serietà e la disponibilità dimostrata nell'espletamento dell'incarico affidatovi presso questo COA (Comando Operativo Avanzato) assicurando un supporto costante che ha consentito di non distogliere personale operativo vigile del fuoco dalle attività connesse al soccorso tecnico urgente". Il miglior ringraziamento per i volontari di Nonantola è sicuramente stata la consapevolezza di avere dato il loro piccolo contributo, anche se in modo indiretto, in un momento così difficile per la nostra provincia. "TENETE BOTTA" è stato il loro augurio agli amici della bassa conosciuti in questa situazione di emergenza. La consapevolezza di tutti i volontari impegnati è che queste sono esperienze che rimangono nel cuore.

Ha preso il via la seconda fase del concorso per la riqualificazione del centro storico di Nonantola

Entra nel vivo il concorso di progettazione indetto dall'amministrazione comunale "Una nuova vivibilità per il centro di Nonantola", un percorso creativo aperto a tutta la comunità locale per cominciare a ripensare il centro storico di Nonantola, che una volta realizzata la tangenziale, avrà finalmente la possibilità di riqualificare e riordinare le tante funzioni (residenza, commerciali, pubbliche, culturali, di servizio) che vi sono collocate con l'obiettivo di raggiungere una maggiore qualità urbana, intesa come rapporto positivo tra spazi pubblici, funzioni collettive, attività commerciali, percorsi di mobilità soprattutto lenta (pedonale e ciclabile), maggiore benessere ambientale e coesione sociale. Dopo la presentazione pubblica e la mostra allestita presso la Sala del Pilastro che ha permesso ai cittadini nonantolani di votare il loro progetto preferito tra gli otto presentati, ora la parola passa al Laboratorio Partecipativo al quale potranno aderire singoli cittadini, associazioni, attività economiche e imprenditoriali. Si tratta della seconda fase del concorso, durante la quale il Laboratorio Partecipativo lavorerà con i cinque progettisti selezionati e che terminerà a maggio 2013 con le votazioni del Laboratorio per la scelta del progetto vincitore. Ricordiamo che le parti di città interessate dal concorso sono il centro storico e le aree esterne nelle immediate vicinanze: piazza Guido Rossa, il parco della Resistenza e via Vittorio Veneto, la "porta di accesso" al capoluogo, piazza Gramsci, per una nuova centralità lineare e diffusa, piazza A. Moro e piazza Liberazione, il cuore urbano dell'identità e della memoria e il percorso via Roma - via Marconi, la connessione storica che integra e unisce gli altri spazi. Il concorso terminerà nella prossima primavera, con la scelta del progetto vincitore cui andrà un premio di 20.000 euro, mentre per chi si posizionerà dal secondo al quinto posto ci sarà un rimborso di 3.500 euro. Sono previste anche menzioni speciali da 1500, 1000 e 500 euro. Il concorso di progettazione del Comune di Nonantola si svolge con il finanziamento della Regione Emilia Romagna per i concorsi di architettura per la riqualificazione urbana. Per ogni ulteriore richiesta o chiarimenti scrivere a:

centro.nonantola@gmail.com

Sul sito del Comune di Nonantola è possibile rivedere il video della serata di presentazione pubblica del Concorso dello scorso 5 novembre.



Progetto n° 1

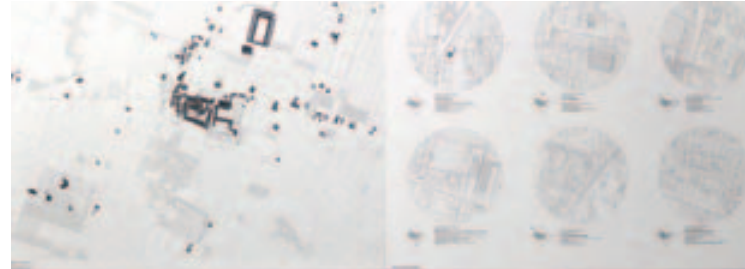

Progetto n° 2



Progetto n° 3

Progetto n° 4





Progetto n° 5

Sabato 1 dicembre il Laboratorio Partecipativo racconta la città ai cinque progettisti ammessi alla seconda fase del concorso, attraverso un percorso a tappe nei luoghi più significativi del centro di Nonantola. La "passeggiata narrante" parte alle 14.30 dall'Abbazia e alle 17.30 è in programma una merenda in compagnia del sindaco Pier Paolo Borsari.

Sabato 26 gennaio confronto fra progettisti e Laboratorio Partecipativo sulle esigenze di riqualificazione urbana. Presentazioni di esempi di esperienze. L'appuntamento è alle ore 14.30 presso la Sala "M. Sighinolfi".

Sabato 2 marzo workshop con attività strutturate con i progettisti per approfondimenti specifici.

Sabato 4 maggio presentazione e valutazione dei cinque progetti consegnati.



Progetto n° 6



Progetto n° 7



Progetto n° 8



Cittadini nonantolani in visita alla mostra



Il giardino della memoria

Un percorso dedicato alla memoria e ai piccoli segreti per tenerla in esercizio per invecchiare bene. Situato all'interno del Parco della Pace, "Il giardino della memoria" è stato inaugurato lo scorso 15 ottobre, ed è stato studiato per persone over 50 che hanno voglia di sottoporsi a semplici esercizi per tenere allenata la nostra mente. Il primo, per fare un esempio, propone di immaginare tutti i dettagli dell'ultima casa che abbiamo visitato, per tenere in allenamento la capacità di creare immagini visive precise. Provare per credere!



Gli studenti delle Alighieri vincitori del concorso in memoria della strage di Bologna

Sono gli studenti della 3C e della 3E della scuola secondaria D. Alighieri di Nonantola i vincitori del concorso in memoria della strage di Bologna. "E tu come faresti?", questo il titolo dell'iniziativa rivolta alle scuole secondarie di primo e secondo grado promosso dall'assemblea legislativa regionale e Associazione tra i familiari delle vittime della Strage alla Stazione di Bologna. L'importante riconoscimento, che è stato consegnato agli studenti nonantolani lo scorso 10 ottobre in Regione, arriva per lo spettacolo dal titolo "Io non c'ero, io non dimentico", presentato lo scorso 28 maggio al Troisi. Il progetto è stato molto apprezzato: le due classi di Nonantola hanno ricevuto il primo premio e la medaglia d'oro della Presidenza della Repubblica, consegnata ai ragazzi da Paolo Bognesi, presidente dell'Associazione tra i familiari delle vittime della Strage alla Stazione di Bologna. Il concorso chiedeva alle classi la stesura di un progetto che avesse come finalità la trasmissione della conoscenza e della memoria della strage del 2 agosto 1980 e dei terribili anni dello stragismo presso coetanei, familiari, cittadini. I ragazzi di Nonantola, attraverso un lungo percorso di studio e di laboratorio, hanno realizzato uno spettacolo teatrale che ha visto la collaborazione di diversi altri soggetti: l'Istituto Storico di Modena e la dott.ssa Cinzia Venturoli per gli approfondimenti storici, Chiara Pelliccioni di Skenè come esperta teatrale, la Fonoteca Comunale per il supporto musicale. Ora lo spettacolo vincitore verrà riproposto a tutta la cittadinanza.



Nella foto un momento della premiazione degli studenti nonantolani, da sinistra a destra: Giannatempo Alessandro (3E), Casano Hermes e Sela Claudia (3C). E' fuori foto ma era presente a ritirare il premio Corradi Ginevra (3E)

Concorso Lions International "Un poster per la pace"

Gli alunni della scuola media "Dante Alighieri" dell'Istituto Comprensivo "Fratelli Cervi" di Nonantola parteciperanno anche quest'anno al concorso proposto dal Lions Clubs International

"Un poster per la pace". Centocinquanta ragazzi delle classi terze saranno impegnati nella realizzazione di un poster sul tema "Immagina la pace" e saranno guidati dai docenti ad una riflessione sull'importanza della pace, della tolleranza e ad esprimere in maniera creativa la loro visione della pace.

Gli elaborati giudicati migliori parteciperanno al concorso internazionale, i cui vincitori saranno proclamati il 1° febbraio 2013.

Nel corso dell'anno scolastico tutti gli elaborati eseguiti saranno esposti presso la sede della scuola media.

Il controllo delle piante nelle aree pubbliche

Procede il lavoro di controllo e verifica sulle piante poste su aree e parchi di competenza pubblica comunale. A Nonantola sono circa 6mila alberature pubbliche ed è importante effettuare periodicamente controlli e verifiche sia per la corretta manutenzione sia per la sicurezza pubblica. Infatti quelle che presentano una propensione al cedimento necessitano d'essere abbattute.

Nel 2011 ed inizio 2012 sono state effettuate 1.538 verifiche (1.444 verifiche visive e 95 strumentali). Da tali indagini sono scaturiti i seguenti interventi:

- a) **N° 284** potature di contenimento o rimonda dei rami secchi;
- b) **N° 58** abbattimenti (già eseguiti) = che rappresentano il 3,80% rispetto alle verifiche effettuate.

Tra autunno 2012 e la prossima primavera si prevede di continuare con controlli su altre 1.500 piante. Con questa metodologia basata su un controllo programmato periodico, nel medio termine si pone l'obiettivo di monitorare tutto il patrimonio arboreo comunale per la sua valorizzazione e migliore salvaguardia, oltre ad una maggiore sicurezza per la popolazione.



La nuova cantina sociale di Nonantola

30mila metri quadri dove una volta batteva il cuore pulsante degli insediamenti produttivi di Nonantola. Stiamo parlando della Cantina Sociale, tra le vie Provinciale ovest e Fossa Signora, un sito che ha origini lontane e che ha sempre avuto funzioni strategiche per Nonantola. La lavorazione Sociale Cooperativa Prodotti Agricoli di Nonantola nasceva infatti nel 1914 riunendo vari agricoltori locali nella lavorazione del pomodoro, dell'uva e nella produzione del vino. Da sempre importante insediamento produttivo che aveva la stazione come infrastruttura d'appoggio per il trasporto.

Con un'importante opera di riqualificazione la cantina sociale diventerà ora un punto nevralgico del trasporto e del commercio in paese, con un importante comparto residenziale. L'opera principale che caratterizzerà il comparto sarà il **nuovo supermercato Coop Estense** che disporrà di una superficie di vendita di 1500 metri quadrati, con un aumento del 35% dello spazio rispetto all'attuale sede che si trova su via Veneto. A fianco, sul lato Fossa Signora, troveranno collocazione spazi per pubblici esercizi, negozi di vicinato e attività di servizio. Sorgeranno poi parcheggi a terra e sopraelevati, un'ampia fascia di verde pubblico e qui sarà collocato il **capolinea del servizio "Pronto Bus"** e anche il **nuovo terminal del trasporto pubblico**, al posto dell'attuale stazione delle corriere. Nell'area dell'ex consorzio agrario, invece, sorgerà un comparto residenziale collegato all'**impianto di trigenerazione**.

Ed è proprio questa la novità principale: una struttura che fornirà energia termica ed elettrica, oltre al freddo di cui avrà bisogno il supermercato Coop. Ad esso potranno essere collegate anche le vicine scuole "Fratelli Cervi" e il plesso scolastico "Don Beccari". Le attività direzionali e di servizio dell'intero settore così concepito saranno invece collocate nell'edificio con la "ciminiera". Sulla struttura è stato posto il vincolo della Soprintendenza, e la torre è stata riqualificata secondo le sue linee architettoniche. Una nuova città nella città che il

prossimo **1 dicembre** a partire dalle 15.30, con l'inaugurazione del supermercato Coop, inizierà ad essere cuore pulsante del paese.

Altre attività che troveranno spazio nella nuova cantina sociale:
 pubblici esercizi, mostre
 esercizi di vendita di vicinato non alimentari
 medio-piccole strutture di vendita non alimentari
 medio-piccole strutture di vendita alimentari
 laboratori per arti e mestieri, comprese attività produttive manifatturiere solo se laboratoriali
 uffici e studi privati ivi compresi
 circoli e le associazioni culturali e ricreative private
 uffici pubblici
 istituti di credito, cambio, assicurazione



1950 - 1960 - L'ingresso del Complesso della Cantina Sociale - (FotoMuseo Giuseppe Panini)



Centro del Riuso: diamo ai rifiuti una Seconda vita!

Proseguono i lavori per dare vita al **Centro del Riuso**, un mercatino che sorgerà nel piazzale adiacente l'isola ecologica di via Valluzza; un luogo che nascerà con l'obiettivo di riutilizzare il materiale conferito all'isola ecologica, dove spesso giungono oggetti ancora nuovi, che magari sono semplicemente "inutilizzati". Per la gestione del centro si è costituita una nuova associazione, "**Niente di nuovo**", che partendo dalla Banca del Tempo sta lavorando per mettere insieme più soggetti del Volontariato al fine di arricchire la disponibilità a collaborare con

l'amministrazione comunale nelle azioni di riduzione dei rifiuti e nella promozione di stili di vita ecocompatibili e solidaristici. Il Centro sorgerà nella zona adiacente alla stazione ecologica così sarà possibile selezionare gli oggetti riutilizzabili (lasciandoli al Centro del Riuso), da quelli non riutilizzabili (conferendoli come rifiuto alla stazione ecologica). L'obiettivo è aprire il Centro, probabilmente in una struttura prefabbricata, nella primavera 2013.

Compostaggio, la ditta Sara Srl ha ritirato il progetto

Nell'ultimo numero del giornalino comunale avevamo pubblicato le schede illustrative di due progetti di impianti di produzione energetica, interessanti nel nostro territorio ovvero Biogas Borsari e Riconversione impianto di compostaggio Sara, interrogandoci sulla loro possibile valenza strategica in una nuova pianificazione energetica comunale che tenga insieme gli obiettivi di riduzione dei consumi, dell'impatto ambientale e delle emissioni. Se volessimo riassumere, le principali questioni riguardavano la sostenibilità energetica degli impianti, in connessione con la vocazione agricola del territorio e indirizzi agronomici rispettosi dell'ambiente, la loro localizzazione in zone agricole e distanti dal centro abitato, gli impatti emissivi sulla qualità dell'aria e dell'ambiente, la marginalità delle comunità locali nei processi decisionali. Per il primo (Biogas Borsari), trattandosi di attività strettamente connessa all'attività agricola principale in zona a sua volta agricola, è bastata una procedura autorizzativa semplificata e oggi è in corso di realizzazione, mentre per il secondo era stata avviata una procedura di Valutazione d'Impatto Ambientale che vedeva coinvolti Provincia, Comune, Arpa, Asl e che doveva concludersi entro il mese di novembre. Lo scorso 19 novembre **la Provincia ha comunicato al Comune** che l'azienda Sara ha **chiesto l'archiviazione del progetto**, dopo che erano emerse in sede di confronto tecnico molte difformità dello stesso rispetto alla normativa regionale in materia di emissioni. Anche il Comune stava elaborando, nel parere richiesto dalla Provincia, riscontri negativi, dal momento che il nuovo impianto di produzione energetica si poneva fuori dalle previsioni urbanistiche e dalle scelte in materia di gestione rifiuti, oltre a peggiorare la qualità dell'aria per il maggior numero di emissioni inquinanti che avrebbe provocato. Poiché stiamo parlando di progetti che impattano sul territorio e sulle sue dinamiche economiche e sociali, l'amministrazione ha cercato di mantenere un rapporto informativo con i cittadini, impegnandosi ad assumere scelte sulla base dei bisogni e degli interessi generali del territorio e della sua comunità e a riportare a responsabilità

sociale le singole scelte industriali. A questo scopo è stata organizzata lo scorso 3 ottobre un'assemblea pubblica che, partendo dalla proposta di Sara di trasformare l'impianto di compostaggio in un impianto di produzione energetica, ne verificasse la sua compatibilità sia con le politiche comunali in materia di sostenibilità ambientale (riduzione dei consumi/recupero materia/riproducibilità delle risorse), sia con quelle dell'UE improntate alla transizione verso un'Europa "solare" che progressivamente riduca i consumi energetici e auto produca energia pulita, con effetti salutari sul clima e sulla salute. In particolare, agli esperti invitati abbiamo chiesto quale ruolo verso il solare possano svolgere le biomasse di provenienza agricola o dalla frazione organica dei rifiuti urbani e quali strategie, anche agronomiche, garantiscano la maggiore riproducibilità delle risorse, riducendo lo spreco, oggi sempre più economicamente ed eticamente insostenibile. È uscito un quadro poco rassicurante, legato a scelte nazionali spesso dissonanti con gli indirizzi comunitari, soprattutto per la mancanza di un piano nazionale che ponga in capo alle singole comunità gli obiettivi di raggiungimento della riduzione dei consumi energetici e della produzione di energia da fonti rinnovabili strettamente connesse alle potenzialità e alle caratteristiche del territorio. Infatti, poiché gli impianti energetici creano impatti, anche emotivi, sulla popolazione, è indispensabile perseguire una pianificazione correlata ai consumi locali, sia industriali che civili, condivisa con i cittadini sulla base degli effetti che gli stessi provocano: un impianto alimentato da biomasse "locali" potrebbe produrre energia termica da immettere in rete, andando a spegnere molte caldaie individuali, se non fosse che la normativa italiana, contrariamente a quella Europea, ancora non lo consente. L'assurdo è che si creano impianti slegati al territorio che sprecano energia, soprattutto termica, inventandosi cogenerazioni risibili.

Il Comune di Nonantola aderisce al patto dei sindaci e dà vita all'osservatorio ambientale, aperto a tutti i cittadini

In assenza dei governi nazionali, l'UE si rivolge direttamente ai Comuni, invitandoli a sottoscrivere un patto, il patto dei sindaci, attraverso il quale la comunità si impegna a perseguire e raggiungere gli obiettivi comunitari della riduzione dei consumi energetici del 20%, della riduzione del 20% delle fonti fossili, dell'aumento del 20% delle fonti rinnovabili entro il 2020; a questo patto, il Comune di Nonantola aderirà entro il 2012, impegnandosi a progettare entro un anno il Piano di Azione per l'Energia Sostenibile. La prima tappa sarà la costruzione del quadro dei consumi energetici del Comune e delle emissioni, attraverso l'aggiornamento del Piano Energetico Comunale del 2006. Poiché il Piano di Azione avrà nei cittadini (intesi come produttori e consumatori) i principali soggetti attuatori, potrà prendere corpo quell'Osservatorio

Ambientale, quale impegno assunto dal Consiglio Comunale, non solo come raccordo amministrazione/cittadini, ma anche come soggetto attivo nella programmazione e progettazione energetica ed ambientale. A questo scopo, costituiremo nei prossimi giorni presso il Comune un albo al quale potranno iscriversi uomini e donne in età superiore ai 18 anni, che vorranno partecipare alle attività dell'Osservatorio; ne saranno sorteggiati almeno 15 che, insieme agli amministratori, andranno a comporre un organismo di rappresentanza più allargato, con funzioni di partecipazione diretta dei cittadini nelle fasi di studio, di conoscenza, di elaborazione e di proposizione delle politiche ambientali, con l'obiettivo di avvicinare le decisioni ai cittadini e di riallacciare un rapporto diretto fra la rappresentanza e la comunità

Parte la gara a chi consuma meno sacchetti!

Anche l'Amministrazione Comunale di Nonantola, in collaborazione con Geovest e con il supporto delle associazioni economiche del territorio, partecipa, insieme ad altri 14 comuni italiani, al bando "Sfida all'ultima Sporta". Si tratta di una gara a chi consuma meno sacchetti monouso, con la collaborazione di circa 40 negozi, operatori ambulanti e supermercati locali aderenti all'iniziativa, i quali forniscono i dati dei sacchetti risparmiati: vengono cioè conteggiate esclusivamente le vendite effettuate senza fornitura di sacchetti monouso, per il periodo che va dall'1 novembre al 30 aprile 2013. Risulterà vincitore il Comune dove si registrerà il maggior numero di sacchetti risparmiati, che riceverà un premio di 20 mila euro da destinare alla scuola locale. Invitiamo quindi tutti i cittadini ad accettare la sfida e a non chiedere il sacchetto per dare prima di tutto un contributo all'ambiente e anche un supporto al nostro comune nella sfida!



"ZONA OLTRE PANARO". CONOSCIAMO LE GEV DEL NOSTRO TERRITORIO

Le Guardie Giurate Ecologiche Volontarie, più comunemente conosciute come GEV sono cittadini che volontariamente e gratuitamente mettono a disposizione parte del loro tempo per la vigilanza e l'educazione ambientale, difesa della natura e protezione civile. Queste persone, nominate attraverso decreto prefettizio, sono a tutti gli effetti Pubblici Ufficiali con potere di accertamento sugli illeciti in campo ambientale punibili con sanzioni pecuniarie, hanno inoltre l'obbligo di segnalare agli organi competenti gli inquinamenti e reati ambientali riscontrati durante il servizio. Le guardie sono organizzate in Raggruppamenti Provinciali e suddivise in "Gruppi" o "Zone" operando a seguito di convenzioni con enti e Comuni che necessitano di questo servizio.

Il gruppo operante nel territorio "Zona Oltre Panaro", oltre ad un costante e continuo controllo sull'abbandono rifiuti, monitoraggio amianto, monitoraggio zanzara tigre, caccia, scarichi inquinanti e quanto altro concerne il tema della

salvaguardia dell'ambiente, occupa un importante ruolo sulla gestione del parco storico "Villa Sorra", una delle più importanti Ville storiche del Settecento, famosa per l'esempio più rappresentativo di giardino "Romantico" di quel periodo.

La totale assenza di abbandono rifiuti nonostante il numeroso afflusso dei visitatori, una flora e una fauna intatti, una ricca popolazione ittica, composta da specie in fortissimo declino come la scardola e il luccio presenti nel lago di questo parco, è anche il risultato del lavoro di costante vigilanza svolto dai nostri volontari.



IL RICORDO DI OTTAVIO MICHELINI

Un ricordo va a Ottavio Michelini, una delle GEV più anziane del raggruppamento, purtroppo scomparso lo scorso anno, che ha dedicato molti anni della sua vita alla salvaguardia di questo meraviglioso e raro Parco Storico della Regione e comunque prendendosi cura di tutto il territorio con amore e dedizione e

con la convinzione di lasciare in eredità alle generazioni future un ambiente meno inquinato, sostenibile e con più biodiversità.

(Nella foto i coniugi Michelini)



GEV, EDUCATORI DELL'AMBIENTE

Durante il servizio le Guardie, come etica del corpo, si rivolgono ai cittadini con approccio più di "educatori" che di "sanzionatori", spiegando con cordialità e competenza il motivo per cui certi comportamenti sono vietati e perseguibili per legge, evidenziando il danno comune che tali azioni possono avere sul territorio. Questo fa sì che le GEV vengano viste benevolmente dai cittadini, la gente sa che dietro quella divisa non si nasconde solamente un mero inquisitore, ma una attenta sentinella pronta anche a colpire quando la ragione non prevale.

Oasi naturalistiche come "Il Torrazzuolo" compreso nella vasta area della "Partecipanza" non mancano nei regolari giri di ricognizione e i vistosi contrassegni sulle auto di servizio fanno da deterrente per malintenzionati e bracconieri. Le GEV hanno inoltre l'abilitazione come Protezione Civile e capita

loro di sfidare freddo e intemperie in buie notti autunnali armati di torce in un attento monitoraggio degli argini durante le pericolose piene del Panaro, attività svolta principalmente nel tratto in Comune di Nonantola. Comunque tutto ciò che concerne la protezione civile per emergenze ambientali. Quest'anno in seguito al sisma del 20 e 29 maggio, le Gev si sono prodigate fin da subito a prestare soccorso e logistica nelle zone colpite. Anche sul territorio di Nonantola, fin dalla prima grande scossa del 20 Maggio, le GEV si sono recate presso alcune parti del territorio nonantolano per tranquillizzare i cittadini, verificando nel contempo eventuali problemi da segnalare alle autorità competenti.

HAI COMPIUTO 18 ANNI? PROVA QUESTA ESPERIENZA..

Le ore di servizio sono tante, almeno 90 ore annue, un lavoro non retribuito ma denso di grandi soddisfazioni. Le GEV invitano perciò le tante persone sensibili ai problemi ambientali ad aderire a questa associazione. Per aderire si deve avere compiuto 18 anni, fedina penale candida e soprattutto tanta volontà per la salvaguardia del territorio in genere.

Per informazioni ed iscrizioni il numero 3481520163.

GEV Oltrepanaro



Una parte delle GEV della provincia di Modena.

Che cosa ha fatto la Consulta del Volontariato in questi due anni...



La Consulta del Volontariato e dell'associazionismo rappresenta buona parte delle associazioni di volontariato nonantolane e si pone l'obiettivo di diffondere la cultura del volontariato e della solidarietà e di promuovere il volontariato in tutte le sue forme.

Come si manifesta sul territorio comunale l'azione della Consulta?

Pizza Fest

Decennale manifestazione della Consulta del Volontariato, Pizza Fest rappresenta, per eccellenza, lo spirito della Consulta, che unisce in un unico grande evento, il lavoro di tante associazioni, anche molto diverse tra loro.

Pizza Fest sancisce anche la storica collaborazione con l'associazione napoletana *Gioco, Immagine e Parole*. Da dieci anni i volontari di questa associazione vengono a Nonantola e aiutano le associazioni del territorio nella realizzazione di questa impegnativa manifestazione ed è per questa ragione che, metà del ricavato della festa viene lasciato all'associazione partenopea per i progetti che questa elabora sul proprio territorio.

L'altra metà del ricavato è destinata a progetti realizzati sul territorio di Nonantola. I progetti sono scelti e votati dall'assemblea della consulta, con la rappresentanza corale delle associazioni iscritte.

Il ricavato del *Pizza Fest del 2010* è stato destinato in larga misura alle scuole del nostro paese. In particolare sono stati finanziati i seguenti progetti: progetto di psicomotricità destinato ai bambini delle scuole dell'infanzia; progetto dello *Sportello di Consulenza Psicologica* destinato agli utenti delle scuole elementari; progetto *Scuola che emoziona*; progetto sulle "dipendenze" destinato alla scuola media. Oltre alle scuole, parte del ricavato è stato donato all'associazione ASEOP di Modena col progetto *Mamma due volte* per la donazione del cordone ombelicale.

Il ricavato di Pizza Fest 2011 viene nuovamente destinato alle scuole del territorio nonantolano per poter dare continuità ai progetti iniziati l'anno precedente e che avevano avuto un riscontro positivo dalla scuola e dalle famiglie.

Nel luglio di quest'anno si svolge la *decima edizione di Pizza Fest*, nella quale viene offerta la possibilità ai produttori delle zone terremotate di partecipare. All'interno dell'edizione è stato creato uno spazio musicale completamente gratuito che ha dato la possibilità a 12 gruppi di ragazzi del territorio di esibirsi. Inoltre si è tenuto con successo un corso gratuito per pizzaioli rivolto ai profughi della Libia ospiti nel nostro distretto. È stato infine organizzato un pranzo di solidarietà, il cui ricavato è stato destinato al Comune di Nonantola per l'emergenza terremoto.

I mercatini di Natale

I mercatini di Natale rappresentano l'altro momento importante in cui le associazioni della Consulta del Volontariato si presentano sul territorio in maniera corale.

Il ricavato del mercatino di Natale 2010 viene destinato al progetto *Alli bruciate* a sostegno dei bambini di Scampia e curato dall'associazione Pace & Solidarietà.

Con il ricavato del Mercatino di Natale 2011 viene finanziato il progetto *Mary's Meals*, un movimento internazionale che avvia progetti di sostegno all'alimentazione nelle scuole di alcune delle comunità più povere del pianeta.

L'attenzione della Consulta verso le fasce potenzialmente più deboli della popolazione si conferma anche nel sostegno ad alcuni progetti specifici:

8 marzo, Festa della Donna

In occasione dell'8 marzo 2011, la Consulta patrocina e collabora alla realizzazione del progetto delle associazioni Pace & Solidarietà, La Clessidra e Gruppo San Benedetto, e finanzia con il ricavato di un pranzo (presso La Cles-

sidra) e di una cena (presso il Gruppo San Benedetto) una borsa lavoro a favore di una ragazza della scuola Cor Da Rua - L'arte che viene della strada di San Paolo, in Brasile.

Sempre all'interno delle iniziative dell'8 marzo, nel 2012 viene finanziato il progetto *Mimosa*, un corso sulla maternità e cura del bambino rivolto alle donne straniere residenti sul territorio di Nonantola.

I giovani

Nel gennaio 2011 la Consulta diventa partner, sostenendolo con un contributo annuale, del progetto *Nonantola Terra del Dono - Semi di Solidarietà*. Il progetto educativo, rivolto alle scuole elementari e medie del territorio, prevede un coinvolgimento diretto dei giovani studenti.

Nel maggio 2011 vengono organizzate alcune giornate dedicate ai giovani. Le prime due giornate includono due serate con spettacoli teatrali: nella prima viene presentato uno spettacolo prodotto dai ragazzi del Liceo F. Selmi di Modena, nella seconda, i protagonisti sono gli studenti dei licei P. Calamandrei e Don Milani di Napoli. La terza giornata, all'interno dei capannoni del PD di Nonantola, prevede un pranzo di solidarietà per la raccolta fondi da destinarsi al sostegno della partecipazione di giovani alla Giornata Mondiale della Gioventù a Madrid.

Nei primi mesi del 2012 si dà inizio all'elaborazione del Progetto Giovani, finanziato dal Centro Servizi del Volontariato di Modena, al fine di coinvolgere all'interno delle associazioni giovani volontari, facendo conoscere il mondo del volontariato.

Nel corso di questi anni la Consulta ha aderito a importanti iniziative quali *I comuni per la legalità*, *Rosso Vita*, *Il bosco di Angelo*, le marce per la Pace Perugia-Assisi ecc.

L'attenzione verso le molteplici realtà del proprio territorio e verso la partecipazione attiva nel sostegno alla propria comunità di riferimento trova la massima espressione nel giugno di quest'anno, in cui i volontari della Consulta gestiscono, su richiesta del Comune, un campo di emergenza per gli sfollati del terremoto, accogliendo circa 150 persone fra donne e bambini.

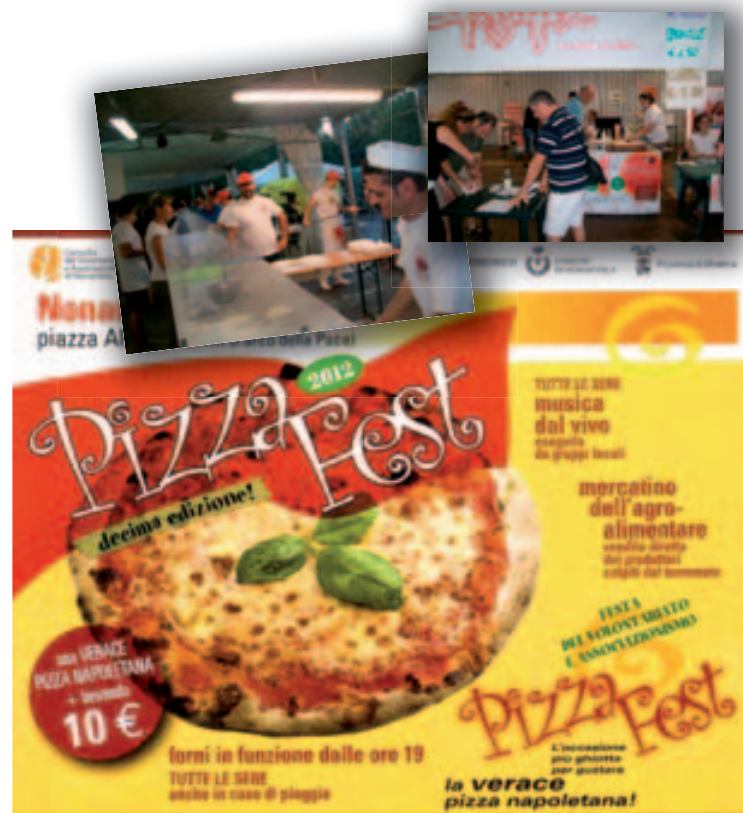

"Gioco, immagine e parole". Conosciamo l'associazione napoletana che da anni collabora con i volontari nonantolani

"F" come fiducia, con questo sostantivo abbiamo aperto il nostro ultimo evento, in termini di tempo, dal titolo: *"..... quando l'esempio di legalità insegna più di ogni lezione di etica"*. La fiducia è il collante di ogni relazione, se per fiducia si intende la certezza che "l'altro" risponde alle proprie aspettative.

Crediamo sia stata proprio il concretizzarsi, in maniera spontanea, istintiva e tacita di questa condizione che ha permesso la collaborazione Napoli-Nonantola. Una collaborazione ormai decennale che trova il suo momento di maggiore visibilità nella manifestazione, diventata un vero e proprio appuntamento, del **Pizzafest**. Due realtà sociali che si incontrano sul piano valoriale, due modelli organizzativi che si integrano sul piano fattuale, due culture del fare che si confrontano su di un unico terreno: la solidarietà sociale. E allora Pizzafest non è soltanto una occasione di fundraising per i nostri progetti ma è anche l'occasione per consolidare il gruppo attraverso la pratica della condivisione degli spazi, del lavoro, della responsabilità e, perchè no, delle conflittualità. Questo consolidamento si traduce nel rafforzamento della motivazione per ogni singolo volontario, motivazione senza la quale non è possibile sostenere alcuna azione progettuale né garantirne il successo. I risultati dei progetti realizzati in questi anni con i fondi Pizzafest ne sono la prova.

-Il percorso multiculturale denominato "Kirikù", è stato realizzato in collaborazione con la scuola elementare Scialoja di San Giovanni a Teduccio, nell'anno scolastico 2009/2010. Partendo dalla voglia di raccontarsi dei bambini, attraverso la loro libera espressione, i giochi, i colori e la loro creatività, è stato aperto uno sguardo alle altre culture, ai diversi vissuti, alle diverse storie di vita e alle lotte per affermare la propria identità.

-Allo stesso modo nel 2011 abbiamo attivato il percorso denominato "il senso dell'illegalità" nel quale la fotografia ed il teatro sono stati fusi per divenire unico metodo e avvicinare i più piccoli all'arte. Il teatro e la fotografia sono stati gli strumenti attraverso i quali i ragazzi coinvolti hanno imparato ad osservare, ad esprimersi attraverso una comunicazione non violenta, a rispettare gli altri e l'ambiente in cui vivono. *Il teatro "attivo" e "per la comunità" è diventato così un mezzo per sollecitare, diffondere, comunicare, un modo per restituire spazio ai ragazzi ed alla loro creatività.*

La lotta all'illegalità passa anche attraverso l'osservazione attenta e critica della realtà che li circonda.

Grazie ai fondi di Pizzafest, nel 2011, abbiamo anche mosso i primi passi per un ambizioso progetto culturale: trasformare una scuola dismessa in un centro di produzione culturale e teatrale, uno spazio aperto all'interscambio di esperienze e modi diversi di fare cultura, attraverso attività teatrali e culturali che avvicinino e portino a conoscenza dei giovani le risorse del territorio. Insieme all'associazione NESTT, che ha tra i suoi obiettivi istituzionali la promozione e l'organizzazione di manifestazioni culturali, musicali, teatrali, abbiamo dato vita ad un laboratorio permanente di teatro sociale.

Questa progettualità, che ancora tanta fatica richiede, intende perseguire fra l'altro:

il rafforzamento e l'innalzamento qualitativo dell'offerta culturale in genere e dello spettacolo in particolare;

la valorizzazione dell'identità culturale della città di Napoli, attraverso i linguaggi e con le modalità proprie dello spettacolo;

la promozione di un più ampio e diffuso accesso alla fruizione di spettacoli, anche al fine di incrementare il patrimonio culturale delle nuove generazioni e delle fasce sociali meno favorite;

Siamo convinti che la cultura, nelle sue diverse espressioni rappresenta un capitale straordinario per lo sviluppo dei territori in termini di crescita, di produzione di reddito, di costruzione di identità.



quando si sogna da soli è un sogno,
quando si sogna in due comincia la realtà

(E. Che Guevara)

Un breve corso per imparare a fare la pizza..

Nelle giornate di venerdì 20 e sabato 21 luglio 2012 la scuola di italiano del Centro Intercultura del Comune di Nonantola, gestita in collaborazione con l'Associazione Giunchiglia-11, ha incontrato le persone e le associazioni attive nel Pizzafest di Nonantola. Un'occasione preziosa per far incontrare persone, nonantolane e migranti che vivono sullo stesso territorio, ma le cui strade non sempre si incrociano, condividendo l'esperienza pratica di un breve corso per imparare a fare la pizza e due serate di servizio volontario ai tavoli per divertirsi insieme e stringere nuove amicizie all'insegna di un evento di solidarietà.

I dodici ragazzi del corso estivo della scuola, tutti nigeriani, sono arrivati da un anno a Nonantola e a Bastiglia, lavoravano in Libia, alcuni anche da oltre dieci anni e non avevano alcuna intenzione di tornare in Nigeria, terra madre o matrigna da cui erano scappati, sopportando le durezze del viaggio attraverso il Sahara, in fuga da un clima politico e religioso che metteva a repentaglio le vite loro e dei loro familiari. Familiari di cui alcuni hanno perso le tracce durante gli scontri, ma i cui ricordi a scuola emergono, forti e dolorosi. Il primo ricordo che emerge dell'Italia è unanime: la cima della montagna di Lampedusa, la polizia, i pescatori...

Dodici giovani adulti nel pieno della loro vitalità bloccati sul nostro territorio dal **Programma Ena** che prevede il loro inserimento nell'iter, farraginoso, lungo e, nel loro caso, assurdo, della richiesta di asilo politico. Significa che le loro vite sono appese a un filo: una commissione dovrà giudicare, sulla base delle loro testimonianze, se hanno diritto a permanere in Italia. È passato un anno e ancora la commissione non li ha convocati. Nessuno di loro desidera tornare al paese d'origine o in Libia. L'Italia ha deciso di approntare un sistema di accoglienza, oneroso e impegnativo (il programma Ena, appunto) per poi dare alla maggior parte di loro il benvenuto. In attesa della convocazione della Commissione, i ragazzi hanno scelto di imparare l'italiano e, ora che il permesso glielo consente, di cercare un lavoro, in questo periodo difficile da trovare, ma fondamentale per rendersi autonomi il prima possibile. Nel frattempo hanno accettato di cominciare il volontariato, sia in servizi di utilità pubblica, sia in eventi come il Pizzafest che ha dato loro la possibilità di conoscere persone che vivono a Nonantola, stringere amicizie e conoscere la realtà del territorio. Con l'augurio che questa sia solo la prima occasione di incontro sul territorio, a cui ne possano seguire tante altre...



TEATRO TROISI
 Viale Rimembranze, 8



2012-2013

mercoledì 6 marzo 2013 ore 21 - Teatro Troisi

Roberto Masotti
 IMPROVVisando

teoria e pratica dell'improWYSIWYG

con la partecipazione di **Achille Succi** e **Gianluca Lo Presti**

mercoledì 13 marzo 2013 ore 21 - Fonoteca

Paolo Parisi
 BEAT, IMMAGINI SILENZIO

nuove prospettive su narrazione per immagini e suoni

mercoledì 20 marzo 2013 ore 21 - Fonoteca

Eugenio Candi
 RICHARD WAGNER

nel bicentenario della nascita

mercoledì 27 marzo 2013 ore 21 - Fonoteca

Laura Francaviglia
 ROSA BALISTRERI

La cantatrice del Sud

Con la partecipazione della cantante **Stefania Monti**

mercoledì 10 aprile 2013 ore 21 - Fonoteca

Raffaella Tròiero
 FLUXUS

happening, ready-made, caso, varietà e disordine:
 arte e musica dell'ultima avanguardia del Novecento

martedì 23 aprile 2013 ore 21 - Teatro Troisi

Anteprima del **NONANTOLA FILM FESTIVAL**

TIBI

Paolo Angeli, chitarra sarda preparata
Nanni Angeli, fotografie

mercoledì 28 novembre 2012 ore 21 - Fonoteca

Carlo S. Tedeschi

JEKYLL AND THE FAMILY HYDE

schizofrenia, coerenza, creatività e utilitarismo del polistrumentismo jazz

mercoledì 5 dicembre 2012 ore 21 - Fonoteca

Roberto Cifarelli

ASCOLTARE CON GLI OCCHI

incontro con il jazz attraverso le immagini, i video, i racconti dei
 grandi fotografi del passato e del presente

mercoledì 12 dicembre 2012 ore 21 - Fonoteca

Enrico Farnedi

LA PULCE NELL'ORECCHIO

viaggio non ortodosso nel mondo dell'ukulele

mercoledì 19 dicembre 2012 ore 21 - Fonoteca

Enrico Merlin

IL SEGNO DI ZAPPA

Continuità concettuale e discografia

mercoledì 16 gennaio 2013 ore 21 - Fonoteca

Luca Santoro e **Michele Zanni**

BRAZIL... MAIS QUE MUSICA

viaggio attraverso la musica popolare e d'autore brasiliana

mercoledì 23 gennaio 2013 ore 21 - Fonoteca

Simone Pederzoli

OTTONI IN SORDINA

l'esplorazione dei timbri

mercoledì 30 gennaio 2013 ore 21 - Fonoteca

Stefano Zorzanello

ASCOLTARE IL MONDO

ecologia ed estetica del paesaggio sonoro

mercoledì 6 febbraio 2013 ore 21 - Fonoteca

Riccardo Schwamenthal

JAZZ, IMMAGINI, UOMINI E STORIE

dal jazz alla ricerca folclorica con la passione per la fotografia

mercoledì 13 febbraio 2013 ore 21 - Fonoteca

Claudio Mangialavori

MUSICA RELAZIONI AFFETTIVE E SVILUPPO DEL BAMBINO

importanza della musica nello sviluppo affetto-relazionale infantile

mercoledì 20 febbraio 2013 ore 21 - Fonoteca

Anna Armellino

UNA STORIA SEMPLICE

dalla musica a Mr. Exit

mercoledì 27 febbraio 2013 ore 21 - Fonoteca

Raffaele e **Carlo Cimino**

DISCLAIMER

contro il sistema iperrealista della simulazione
 immagini fisse e in movimento, musica, loops e contrabbasso

NOTE DI PASSAGGIO

domenica 2 Dicembre 2012 - ore 17.00

Nonantola - Teatro M. Troisi

Note di Passaggio - Autunno Musicale Nonantolano

Lezione-concerto:

la musica da camera di Mendelssohn

GABRIELE PIERANUNZI

ROBERTO PROSSEDA

Musiche di Mendelssohn

Da anni Roberto Prosseda conduce un'approfondita ricerca su Felix Mendelssohn: dal grande repertorio alle rarità, dalla musica da camera alla commissione di nuove composizioni a Early chamber works (Decca), viene presentata da Prosseda a Nonantola insieme al primo violino del Teatro S. Carlo di Napoli.

domenica 24 MARZO 2013 - ore 17.00

Nonantola - Teatro M. Troisi

Note di Passaggio - Autunno Musicale Nonantolano

Concerto per ragazzi e famiglie

ENSEMBLE "ADM PER LE SCUOLE"

Musiche di ogni epoca, improvvisazioni e performance dei ragazzi

Le esperienze didattiche e concertistiche si fondono in un appuntamento interessante, divertente e ricco di sorprese. Esecuzioni dal vivo dei ragazzi che hanno partecipato ai laboratori del progetto AdM per le scuole.

CONCERTI D'INVERNO



Comune di Nonantola



TEATRO 2013 per RAGAZZI

SABATO 8 DICEMBRE, ORE 17

LA CONTA DI NATALE

TEATRO LATOPARLATO

La Conta di Natale porta in scena un grande Calendario d'Avvento con caselle che nascondono storie, brevi racconti, pupazzi, giochi e cioccolatini per i più fortunati. I numeri si apriranno uno dopo l'altro con una filastrocca: a volte sussurrando come un vento leggero, a volte urlando come un orco affamato, altre ancora parlando senza usare la voce.



DOMENICA 6 GENNAIO 2013, ORE 11 E REPLICA ORE 17

LA BEFANA BARBAGIANNA

TEATRO LA BARACCA

La Befana Barbaggianna presenta uno spettacolo particolarissimo, in cui farà vedere cosa è capace di fare con la sua scopa. Insieme a lei ci sarà la cucciniera cuoca confettiera Micchichina, una sua amica strega brava nel cucinare rospi con l'aglio, e il Fantasma Thoperduto che però non si vede perché è un fantasma.



per famiglie • durata 50'



CON IL GENEROSO CONTRIBUTO DELLA CROCE BLU DI NONANTOLA

DOMENICA 20 GENNAIO, ORE 17

LUCETTA

COMTEATRO

Questa è la storia di Lucetta, una bambina come ce ne sono tante ma con un segreto tutto suo. Di notte, quando tutti dormono, lei cerca di restare sveglia: è convinta infatti che nel suo grande armadio, dietro le camicie, i pantaloni e le magliette abiti qualcuno.



dai 4 anni • durata 50'

DOMENICA 3 FEBBRAIO, ORE 17

L'AGGIUSTAORSETTI

LA PICCIONAIA + I CARRARA

Un giorno un vento fortissimo fa volare via un papà che dentro alla tasca della sua giacca ha un giocattolo: un orsetto con una zampa rotta. Il vento li porterà magicamente dal Signor Bum Bum, un mago che incanterà il papà con scarpe magiche, mele fatate e fiori dal profumo ammaliatore. Riuscirà ad aggiustare l'orsetto?

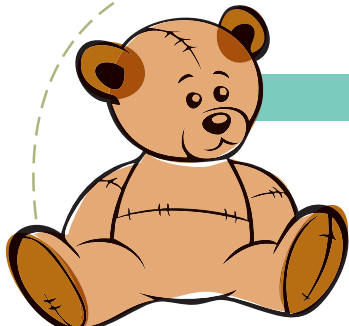

dai 3 anni • durata 50'



INFO E BIGLIETTERIA

Intero euro 7,00; ridotto bambini fino a 12 anni euro 5,00; ridotto 2° - 3° bambino euro 4,00 Per la festa della Befana ingresso gratuito ad invito;

l'invito deve essere ritirato presso la Ludoteca dal 18 al 22 e dal 27 al 29 dicembre negli orari d'apertura al pubblico. **Abbonamento a 3 spettacoli** diversi a scelta: intero euro 17,00; ridotto bambini fino a 12 anni euro 13,00; ridotto 2° - 3° bambino euro 10,00. Apertura biglietteria ore 16: **PRENOTA LA TUA POLTRONA!** Prenotazione e prevendita presso la Ludoteca a partire dal 23 ottobre dal martedì al sabato dalle 16 alle 19. I biglietti prenotati telefonicamente vanno ritirati entro il giovedì precedente allo spettacolo. Alle ore 17 del giorno dello spettacolo saranno venduti i posti acquistati e non occupati. **Per gli abbonati alla stagione precedente** dal 16 al 20 ottobre diritto di conferma e scelta dei posti. **VENDITA ONLINE** È possibile acquistare i biglietti degli spettacoli anche online direttamente dal sito www.vivaticket.it

Ricorda: non è consentito l'ingresso in teatro dopo l'inizio dello spettacolo. Tutti gli spettacoli si svolgono al Teatro Troisi di Nonantola

LA LUDOTECA "GIANNI RODARI" DI NONANTOLA ORGANIZZA E PROMUOVE UN CALENDARIO DI SPETTACOLI ANCHE PER LE SCUOLE



Viale Rimembranze 9 - Nonantola (MO)

INFORMAZIONI

Ludoteca 059 546412 - U.R.P.: 059 896625

ludoteca@comune.nonantola.mo.it - www.comune.nonantola.mo.it

Look rinnovato per la ludoteca

Ha riaperto al pubblico lo scorso 3 novembre la Ludoteca di Nonantola, dopo una piccola pausa di chiusura che ha permesso il cambio degli scaffali. Questo è stato possibile grazie a un contributo della Regione Emilia Romagna ottenuto con un progetto presentato da Ludoteca e Fonoteca. Il progetto prevedeva l'acquisto di materiale audio-video, giochi, arredi, ecc. per attività rivolte agli adolescenti quali: corso da DJ, corso di hip hop e aperture domenicali. Domenica 18 novembre e domenica 2 dicembre dalle ore 15 alle 19 sono previsti giochi con gli operatori della ludoteca e musica con i ragazzi DJ che hanno frequentato il corso in fonoteca.



IL BELSON DI NONANTOLA e il riconoscimento

Dopo un articolato percorso che ha visti coinvolti l'Amministrazione Comunale di Nonantola, la Camera di Commercio di Modena e l'Associazione *Il Belson di Nonantola*, di cui fanno parte numerosi fornai e artigiani pasticceri del nostro Comune, è stato riconosciuto a questo tipico dolce delle nostre terre il marchio collettivo "Tradizioni e Sapori di Modena", anche se la procedura di riconoscimento è in fase conclusiva. "Belson" è il nome a Nonantola di questo dolce straordinario, confermato dalle testimonianze di tantissimi anziani nonantolani" ricorda il presidente dell'Associazione *Il Belson di Nonantola*, Mario Zoboli. "Il Belson viene prodotto con materie prime di ottima qualità. A garanzia di questo prodotto genuino, fragrante e gustoso è il marchio collettivo *Tradizioni e Sapori di Modena* che permette ai produttori di sfornare giorno dopo giorno questo profumato dolce e ai consumatori di gustarlo intinto nel latte a colazione e nel Lambrusco di Modena per pranzo". In occasione dell'edizione 2012 della Festa del Cioccolato, che si terrà a Nonantola i prossimi 7, 8 e 9 dicembre, avrà luogo la presentazione ufficiale del logo del *Belson di Nonantola* con assaggio finale, alla presenza dei rappresentanti della Camera di Commercio, dell'Amministrazione Comunale di Nonantola e del Presidente dell'Associazione *Il Belson di Nonantola*.



"AL FRISOUN", la scuola di italiano per stranieri di Nonantola

Difficile spiegare ai ragazzi nigeriani accolti a Nonantola nell'ambito dell'Emergenza Nord Africa che "al frisoun" non è una zona libera ("free zone"), ma una padellata di verdure di stagione saltate con olio e cipolla! Da questo fraintendimento benaugurale è nato il nome della scuola di italiano per cittadini stranieri di quest'anno, Frisoun, che ambisce a essere un misto armonico di culture e identità diverse e al contempo una zona (almeno temporaneamente) liberata. Un luogo in cui apprendere la lingua italiana attraverso relazioni che consentano di raccontarsi e ascoltare il racconto dell'altro. La lingua italiana e il linguaggio non verbale diventano a scuola il terreno di incontro con chi, diversamente, sarebbe difficile conoscere dato lo stile di vita individualistico e non comunitario cui anche le persone straniere, diversamente da quanto i nostri cliché ci inducono a credere, sono sottoposte. La scuola di italiano per stranieri di Nonantola è gestita dal **Centro Intercultura** in collaborazione con l'Associazione di promozione sociale **Giunchiglia-11**. A differenza degli altri anni, per rispondere più efficacemente ai bisogni del territorio, i corsi sono suddivisi in tre moduli di tre mesi ciascuno, frequentati da due gruppi di 15 persone circa. La scuola si è trasferita in Piazza Liberazione 20, occupando uno

spazio autonomo all'interno del Ceas. La nota critica riguarda l'impossibilità, per ragioni di spazio, di attivare quest'anno, in continuità con le sperimentazioni pedagogiche portate avanti negli anni passati, la scuola per i bambini - di fascia 0 - 5 anni - delle mamme che frequentano il corso. Quest'anno la scuola, sfruttando la centralità della sede, vorrebbe potenziare l'incontro con il territorio, inteso come "aula diffusa", nella convinzione che la lingua non si impara usandola esclusivamente all'interno di quattro mura, ma a contatto con situazioni e persone reali, così come le possibilità di costruire il dialogo nascono dall'incontro tra le persone, indipendentemente dal loro passaporto e al di fuori di contesti standardizzati. Le porte della Scuola Frisoun sono aperte al territorio e accolgono studenti e volontari il martedì e il giovedì, dalle 14,30 alle 17 e/o dalle 17,30 alle 20. Per contattare la scuola è necessario preventivamente telefonare o scrivere a:

Centro Intercultura del Comune: tel. 059896650

mail: intercultura@comune.nonantola.mo.it

Associazione Giunchiglia-11 - mail: giunchiglia11@gmail.com



L'IMU RIGUARDA ANCHE I TERRENI DELLA PARTECIPANZA

Lo Stato dal 1° gennaio 2012 ha introdotto la nuova imposta IMU che ha sostituito l'ICI, con il raddoppio però dell'importo e con regole diverse, a partire da quella che impone di pagare la metà della quota base dell'IMU allo Stato.

Si è determinata così una situazione nuova, che ha impedito al Comune di Nonantola di continuare ad applicare la convenzione con la Partecipanza in essere dall'inizio del nuovo riparto 2009-2021, che prevedeva il pagamento dell'ICI da parte della Partecipanza in una unica soluzione e una contestuale detrazione da parte del Comune su ogni bocca assegnata.

In considerazione però del fatto che i terreni della Partecipanza sono imprescrittibili, inalienabili, non usucapibili, nonché vincolati e tutelati da specifiche leggi regionali per gli aspetti paesaggistici e ambientali, il Comune di Nonantola per l'anno 2012 ha ridotto l'aliquota sui terreni dell'Ente del 25%, fissandola allo 0,66%

Poiché il pagamento dell'IMU può essere effettuato solo dal Partecipante, la Partecipanza si impegna a rimborsare ai Partecipanti, una somma pari al 40%

dell'imposta pagata dagli stessi sui terreni assegnati. Tale importo corrisponde approssimativamente alla somma che i conduttori pagano attraverso la colletta per conto dei Partecipanti, nel rispetto di quanto concordato al momento del riparto.

Il Partecipante potrà chiedere il rimborso suddetto alla Partecipanza dal 15 dicembre 2012 al 15 dicembre 2013 presentando la ricevuta di avvenuto pagamento dell'IMU al Servizio di Segreteria nelle giornate di giovedì e sabato dalle 9.30 alle 12.30, tel e fax 059-549046.

I conduttori concorreranno anch'essi al pagamento dell'IMU attraverso il pagamento della colletta aggiornata, comprendente il valore della precedente ICI.

La Partecipanza ritiene che queste scelte potranno contribuire a rendere più equa possibile la ripartizione fra Partecipanti e Conduttori dei terreni, degli oneri di questa imposta tanto gravosa quanto inaspettata.

Giada Zoboli vince i campionati europei di pattinaggio artistico

L'atleta nonantolana Giada Zoboli continua la sua escalation verso il gotha del pattinaggio artistico internazionale. Giada, atleta della A.S.D. Nonantola, dopo aver collezionato diversi successi nella passata stagione, a settembre si è posizionata nel gradino più alto dei campionati europei di pattinaggio artistico. Lo scorso 23 settembre a Grandola in Portogallo la Zoboli ha vinto infatti il titolo Europeo di Coppia Artistico, categoria Jeunesse, vinto ancora in coppia con il bolognese Nicola Merlani. I due italiani hanno sfoderato una esecuzione magistrale che ha permesso loro di recuperare lo svantaggio, piazzandosi nettamente al primo posto, davanti all'altra coppia italiana, Luiso - Gelao che conducevano dopo la prima giornata di gara: un successo tecnico e spettacolare, confermato dall'entusiasmo del pubblico, e certificato dai giudici che hanno premiato la loro prova con punteggi oltre il 9.



Un girone impegnativo per il Rapid Nonantola

Archiviata con grande soddisfazione per l'ottima riuscita, la 30° edizione del torneo di pallamano giovanile "Città di Nonantola" memorial Andreozzi Ularlo - Ansaloni Maurizio, ha preso il via il campionato di serie A2 maschile. Il Rapid Nonantola, guidato anche quest'anno in panchina da mister Andrea Fabbri è stato inserito nel girone C al quale prendono parte, oltre ai nonantolani, anche le formazioni emiliane del Modena, Rubiera, Bologna e Parma, i romagnoli del Faenza, le toscane Tavarnelle e Grosseto oltre alla formazione ligure dello Spezia.

Un girone certamente impegnativo, ricco di sfide suggestive con formazioni di grande tradizione, che il Rapid affronta con una rosa praticamente tutta fatta in casa con l'obiettivo di ben figurare e far maturare i tanti ragazzi usciti dalle proprie giovanili. Il campionato ha preso il via sabato 13 ottobre e concluderà il girone di andata sabato 15 dicembre. Dopo una lunga sosta invernale si tornerà in campo sabato 2 febbraio 2013 con il girone di ritorno che si concluderà sabato 20 aprile 2013. Le gare casalinghe si disputano alle ore 18,30 presso la palestra scuole medie Alighieri.



Foto rosa Rapid Nonantola serie A2 2012/2013

In alto da sinistra: Reggianini, Serafini R., Solieri, Morselli A., Morselli L., Idri, Baraldini.

Al centro da sinistra: Fabbri ALL., Reggiani DS, Manfredini M., Benatti KAP, Zavatti, Gherman, Grandi, Manfredini E., Serafini L., Pacchioni, Guidetti V. ALL. Seduti da sinistra: Calvo, Ansaloni G., Seghedoni, Serafini G., Ansaloni F., Valle, Bernardi.

PROSSIMI IMPEGNI CASALINGHI ORE 18.30 PALESTRA ALIGHIERI:

9° di ANDATA: **SABATO 15/12/2013** **RAPID NONANTOLA** - RUBIERA

4° di RITORNO: **SABATO 23/2/2013** **RAPID NONANTOLA** - MODENA

2° di RITORNO: **SABATO 9/2/2013** **RAPID NONANTOLA** - PARMA

8° di RITORNO: **SABATO 13/04/2013** **RAPID NONANTOLA** - GROSSETO



Domenica 2 dicembre 2012

"Babbo Natale a Nonantola"

raccoglierà le letterine dei bambini di Nonantola

Tutto il giorno a partire dalle ore 9.00

Vie del Centro Storico

Iniziativa a cura del Comitato per il Centro Storico.

7-8-9 dicembre 2012 Festa del cioccolato 2012

Venerdì 7 dicembre

Ore 10.00

Inaugurazione manifestazione

Ore 15.00

"Corso pratico di cioccolato"

presso struttura in **Piazza Liberazione**
(info. e prenotazione tel.349/5721291)

Ore 17.00

"Un dolce pensiero"

laboratori per bambini a cura di ArtiamO

Sabato 8 dicembre

Ore 10.00

Apertura stands per le vie del centro storico

Ore 10.00

"Fantastici personaggi di cioccolato"

laboratori per bambini a cura di ArtiamO

Ore 12.00

"Torta nonantolata"

Presso lo stand principale consegna delle torte partecipanti al concorso (info. 349/5721291)

Ore 15.00

Degustazione guidata dal maestro di cioccolato e vini presso il ristorante **Piazzetta del Gusto**, Via Roma 24

Dalle ore 15.30 alle ore 17.30

"Ciocco...quadro"

laboratori per bambini a cura di ArtiamO

Dalle ore 21.00

Cena di gala

a cura del ristorante **Piazzetta del Gusto**, Via Roma 24
info. e prenotazioni 059.546255; info@lapiazzettadelgusto.com

Domenica 9 dicembre

Ore 10.00

Apertura stands per le vie del centro storico
Dimostrazione di lavorazione artistica del cioccolato con maestri e scultori

"Addobbi natalizi con il cioccolato"

laboratori per bambini a cura di ArtiamO

Ore 17.00

Premiazione del concorso

"La miglior torta di Nonantola"

presso lo **stand centrale**



Natale 2012

Sabato 8 e domenica 9 dicembre 2012

"Gara di tiro con l'arco"

Tutto il giorno a partire dalle ore 8.30

Palestra delle scuole Medie "D. Alighieri"

Via Grieco, 32 Nonantola

Organizzato dall'associazione **A.S.D. Arcieri del Bosco** e con il patrocinio del **Comune di Nonantola**.

Sabato 15 dicembre 2012

"Mercatino della solidarietà"

Tutto il giorno a partire dalle ore 9.00

Piazza Aldo Moro

Organizzato dalla **Consulta del Volontariato e dell'Associazione di Nonantola** in collaborazione con il **Comune di Nonantola** e con la partecipazione delle **Associazioni di volontariato nonantolane**.

"Mercatino di Natale dei ragazzi"

Tutto il giorno a partire dalle ore 9.00

Piazza Aldo Moro

Vendita di oggetti realizzati dai ragazzi e dalle Scuole di Nonantola. Organizzato dalla **Consulta del Volontariato e dell'Associazione di Nonantola** in collaborazione con il **Comune di Nonantola** e con la partecipazione delle **Scuole di Nonantola**.

"Battesimo della sella" per i bimbi dai 4 ai 16 anni. In occasione dell'iniziativa sarà allestito anche uno spazio **truccabimbi**.

Dalle ore 15.00 alle ore 18.00

Il costo di partecipazione 3 € che saranno devoluti a sostegno di progetti socialmente utili.

Organizzato da **Equilandia Club** circolo ippico riabilitativo per bambini e pony club affiliato CONI e FISE. Con la partecipazione di Decathlon - Modena, partner sostenitore delle attività di Equilandia Club.

Inoltre **per tutta la giornata** per le **vie del centro storico** saranno presenti **stand gastronomici, oggettistica natalizia e i commercianti delle zone terremotate**. Iniziativa a cura dell'Associazione **Nonantolamo**.



a Nonantola



Domenica 16 dicembre 2012

"Mercatino della solidarietà"

Tutto il giorno a partire dalle ore 9.00

Piazza Aldo Moro

Organizzato dalla **Consulta del Volontariato e dell'Associazionismo di Nonantola** in collaborazione con il **Comune di Nonantola** e con la partecipazione delle **Associazioni di volontariato nonantolane**.

"Mercatino di Natale dei ragazzi"

Tutta la mattina a partire dalle ore 9.00

Piazza Aldo Moro

vendita di oggetti realizzati dai ragazzi e dalle Scuole di Nonantola. Organizzato dalla **Consulta del Volontariato e dell'Associazionismo di Nonantola** in collaborazione con il **Comune di Nonantola** e con la partecipazione delle **Scuole di Nonantola**.

"Palloncino di Natale da te vuol Volare"

Ore 11.30

Piazza Aldo Moro

Lancio dei palloncini. Si ricorda che i bambini saranno sotto la diretta responsabilità del genitore o di un adulto delegato dalla famiglia che li accompagnerà e seguirà per la durata della manifestazione.

"I nomi delle vie di Nonantola dal 1300 al 2011"

Ore 16.00

Sala Verde - Palazzo Abbaziale di Nonantola

Presentazione del volume di Mauro Calzolari, a cura del **Centro Studi Storici Nonantolani**.

"Concerto di Natale" del Coro di Redù

Ore 17.00

Chiesa "Natività di Maria Santissima" di Redù

Organizzato dall'associazione **Coro di Redù** con il patrocinio del **Comune di Nonantola** e in collaborazione con la **Parrocchia di Redù**.

"Battesimo della sella" per i bimbi dai 4 ai 16 anni. In occasione dell'iniziativa sarà allestito anche uno spazio **truccabimbi**.

Dalle ore 15.00 alle ore 18.00

Il costo di partecipazione 3 € che saranno devoluti a sostegno di progetti socialmente utili.

Organizzato da **Equilandia Club** circolo ippico riabilitativo per bambini e pony club affiliato CONI e FISE. Con la partecipazione di Decathlon - Modena, partner sostenitore delle attività di Equilandia Club.

Inoltre **per tutta la giornata** per le **vie del centro storico** saranno presenti **stand gastronomici, oggettistica natalizia e i commercianti delle zone terremotate.** Iniziativa a cura dell'Associazione Nonantolamo.

Sabato 22 dicembre 2012

"Gospel di Natale"

Ore 21.00

Cinema Teatro "Massimo Troisi"

Viale Rimembranze, 8 Nonantola

Organizzato da **AVIS Nonantola sezione giovani** e con il patrocinio del **Comune di Nonantola**.

Domenica 23 dicembre 2012

"Mercato fatto in Italia"

Tutta la giornata a partire dalle ore 9.00

Vie del Centro Storico di Nonantola

Organizzato dal **Consorzio "Il Mercato" di Modena** e con il patrocinio del **Comune di Nonantola**.

Lunedì 31 dicembre 2012

"Bruciamo assieme l'anno vecchio"

A partire dalle ore 18.00

Area verde a fianco delle scuole "I.Nascimbeni"

Organizzato dall'**Associazione Ricreativa Culturale La Clessidra** con il patrocinio del **Comune di Nonantola**.



Domenica 6 gennaio 2013

"Arriva la Befana" che distribuirà **carbone e dolcetti** ai bambini di Nonantola in compagnia degli **zampognari "ARIVALAPIVA"**

Dalle ore 9.00 alle ore 13.00

Vie del centro storico di Nonantola

Iniziativa a cura del **Comitato per il Centro Storico**.

Per tutto il **periodo delle festività natalizie** saranno allestiti **presso il centro storico** due alberi di Natale addobbati e illuminati. Iniziativa a cura del **Comitato per il Centro Storico**.

La parola a Lista Civica Centrosinistra per Nonantola

E' difficile approfondire un argomento politico e/o amministrativo che abbia interessato la nostra comunità nell'ultimo periodo senza focalizzarsi sul grave terremoto che ha sconvolto la nostra pianura nello scorso mese di maggio. E' stato un evento naturale, non dipendente dalla nostra volontà, ma che ha cambiato l'agenda e le priorità anche della nostra vita amministrativa. Pur non avendo avuto gli effetti devastanti di qualche comune vicino a noi, le scosse del 20 e 29 maggio hanno reso inagibile il palazzo comunale, diversi edifici del centro storico come l'Abbazia e la Torre dei Modenesi, strutture pubbliche come la palestra di via Mazzini (dedicata a Silvano Piccinini) oltre a diverse abitazioni private nel capoluogo e nella periferia del paese. A distanza di cinque mesi è possibile dire che con la collaborazione di diversi enti presenti sul territorio (Istituto Comprensivo "Fratelli Cervi", Partecipanza Agraria di Nonantola e Fondazione Villa Emma) è stato possibile trasferire molti uffici e servizi pubblici all'esterno del municipio così come ripristinare il funzionamento dei servizi essenziali, servizi scolastici in primis. Ma la domanda principale che ci si pone, come amministratori e come cittadini, rimane: "E adesso? Con quali risorse ed in quali tempi sarà possibile recuperare gli edifici danneggiati e ripristinare la situazione precedente al terremoto?"

Come detto è iniziato regolarmente il nuovo anno scolastico a Nonantola dopo i lavori di ripristino e di messa in sicurezza sugli edifici portati avanti quest'estate per garantire ai 1800 alunni nonantolani un regolare ritorno in aula: per fortuna le scuole elementari Cervi e le medie Alighieri non hanno riportato particolari danni. E' in corso di completamento la riorganizzazione delle sedi provvisorie in cui sono stati collocati gli uffici comunali a seguito

dei danni riportati al municipio, riducendo ulteriormente gli spazi occupati presso le scuole elementari Cervi. Completamente agibili le altre scuole dell'infanzia mentre qualche disagio è stato riscontrato dagli utenti degli asili nidi.

Per fare qualche altro esempio la Torre dei Modenesi, che presenta evidenti fessurazioni su tutte e quattro le facciate, necessita di un intervento la cui spesa prevista è di circa un milione di euro mentre è già stata riaperta la Biblioteca di Nonantola essendo conclusi i lavori di consolidamento dello stabile di Via Roma: la sezione dedicata ai ragazzi, invece, è stata collocata presso la Sala Ragazzi Villa Emma. Purtroppo molti contenitori utilizzati per attività culturali hanno subito danni dopo il sisma e si sta facendo il possibile per fare ripartire tutte le attività in tempi brevi, come ad esempio la Scuola di Musica "Officine Musicali" frequentata da oltre 180 ragazzi/e: da trent'anni ubicata all'interno della Torre dell'Orologio, l'attuale scuola di musica non ha più la sua sede storica di Nonantola e ora cerca di ripartire chiedendo aiuto a istituzioni, enti pubblici e privati. Sarà provvisoriamente spostata nel comparto dell'ex cantina sociale in uno stabile concesso in comodato d'uso gratuito da un privato.

Una cosa è certa: occorre guardare avanti e ripartire in fretta, utilizzando strumenti come il Laboratorio Partecipativo "UNA NUOVA VIVIBILITA' PER IL CENTRO DI NONANTOLA" che vuole essere uno strumento di progettazione aperto ai singoli cittadini, associazioni, attività economiche e istituzioni locali per ripensare alla Nonantola del futuro. Guardiamo avanti e TENIAMO BOTTA.

La parola a AmoNonantola

Negli ultimi mesi l'Italia è stata letteralmente travolta da scandali legati allo sperpero di denaro pubblico che non possono non fare riflettere i politici sulla necessità di maggiore controllo, rigore e soprattutto onestà e senso civico nell'uso dei soldi pubblici. Quella che è stata già da più parti definita Tangentopoli 2 coinvolge i rappresentanti eletti a tutti i livelli, dal comune, alla provincia, alla regione al Parlamento.

Nel nostro piccolo, cogliamo l'occasione offerta da questo numero di Nonantola Notizie per spiegare in modo trasparente dove la lista civica Amo Nonantola nel 2012 ha speso i 1300 euro del Fondo di dotazione dei gruppi consiliari, in qualità di gruppo consigliere di minoranza con 3 rappresentanti eletti. Lo scorso 25 maggio abbiamo organizzato al Teatro Troisi la proiezione del film documentario "Sporchi da morire" e le spese sostenute sono state di affitto del teatro, noleggio della pellicola, stampa e affissione di volantini e locandine per complessivi 900 euro. La serata è stata caratterizzata da un'ottima presenza di pubblico che ha partecipato anche al dibattito successivo alla proiezione. Se il restante fondo non verrà speso entro la fine dell'anno, verrà restituito alle casse comunali.

In un momento di crisi economica come quello che stiamo attraversando, riteniamo che **onestà, anche morale, e senso civico dovrebbero essere due principi guida anche per la pubblica amministrazione**, nella gestione dei beni comuni come l'acqua, il gas e, ormai, anche i rifiuti. Questi ultimi devono essere considerati a tutti gli effetti come una risorsa se vogliamo comprenderne il valore, sia in termini ambientali che economici.

Le scelte dell'amministrazione comunale di Nonantola negli anni scorsi, anche nel rispetto di leggi nazionali e di accordi intercomunali, sono andate nella direzione di fondare società esterne di gestione di proprietà pubblica. Sorgea e Geovest hanno dimostrato un alto livello qualitativo dei servizi, ma anche un altrettanto **costante aumento dei costi dei servizi**. Purtroppo, in questi anni abbiamo assistito ad ampliamenti delle strutture organizzative, alla nomina di nuovi ruoli dirigenziali ad hoc, a complessi meccanismi di affitti, giroconti, finanziamenti ecc. che hanno avuto come unica conseguenza l'aumento dei costi a carico dei cittadini. Paradossalmente, quando la gestione di queste risorse pubbliche era a carico di 3-4 tecnici all'interno dell'amministrazione comunale, i costi

complessivi a carico dei cittadini non erano così esosi. Forse, in nome di quella spending review che va tanto di moda oggi, è giunto il momento di ripensare queste organizzazioni per ridurre concretamente i costi che vanno puntualmente ogni anno a gravare sulle bollette.

Vorremmo anche spendere due parole sul progetto presentato da **Sara srl** per l'impianto di Via Larga che, secondo le intenzioni della proprietà, verrebbe trasformato in un "impianto di compostaggio con introduzione di una sezione di recupero energetico della potenza di 980 kWe". Auspichiamo che l'amministrazione abbia dato ampio spazio alla procedura di approvazione sulle pagine di questo giornalino, ma noi ad oggi (23 ottobre) non conosciamo il "verdetto" che il comune di Nonantola ha comunicato alla Conferenza dei Servizi e nemmeno i pareri degli altri enti interessati (tra cui ARPA, AUSL e comune di S. Agata). Entro fine novembre, **la provincia di Modena**, organo competente ad autorizzare il progetto, dovrà comunicare la propria decisione.

In pratica, dopo anni di inquinamento odorigeno e di produzione di un compost inutilizzabile e improduttivo, l'azienda chiede l'autorizzazione per entrare nel business dello smaltimento dei rifiuti con produzione di energia, continuando a gravare sulle spalle dei Nonantolani e **triplicando** le tonnellate di rifiuti importati da tutta Italia (nel 2011 l'azienda ha importato 2/3 dei rifiuti lavorati da comuni della Campania). Il nostro auspicio è che, tra tutti i parametri di valutazione considerati dall'amministrazione, ci sia anche la totale mancanza di affidabilità e responsabilità sociale dell'azienda Sara srl verso il nostro territorio in tutti questi anni. Un atteggiamento che non possiamo più accettare e che sicuramente non può valere come garanzia per il futuro.

Infine, segnaliamo che anche il nostro gruppo si è dotato di una bacheca in piazza Gramsci, praticamente di fronte alla gelateria, che useremo per l'affissione di interrogazioni e ordini del giorno presentati in consiglio comunale, ma anche di articoli pubblicati sulla stampa locale e altre comunicazioni ai cittadini. Chi volesse inviarci eventuali segnalazioni o semplicemente essere informato della nostra attività può scrivere a: amonantola@yahoo.it

ORDINE DEL GIORNO DEL CONSIGLIO COMUNALE - Giovedì 12 aprile 2012

7 oggetti di cui:

- Presentazione bilancio previsionale 2012
- Piano Particolareggiato di iniziativa pubblica C2.D1 e C2.D2 "Biopep" e Piano Particolareggiato di iniziativa privata C2C "S. Francesco" - Schema di accordo ai sensi dell'art. 18 della L.R. 20/2000 approvato con Deliberazione di Consiglio Comunale n. 57 del 14.04.2011 - Approvazione schema di accordo integrativo.
- Commissione per la Qualità Architettonica e il Paesaggio dei Comuni di Bastiglia, Bomporto, Nonantola e Ravarino - Approvazione dichiarazione di indirizzi ai sensi della L.R. 31/2002, art. 3, comma 2 lettera c).
- Convenzione tra Comune di Modena e Comune di Nonantola per il servizio di gestione del canile intercomunale e per attività veterinarie non istituzionali - Approvazione
- Odg presentato dalla lista civica Amo Nonantola in merito al progetto di ampliamento della ditta Sara srl.
- Interrogazione presentata dalla lista civica Amo Nonantola in merito a manutenzione della Fontana dei Ragazzi.

ORDINE DEL GIORNO DEL CONSIGLIO COMUNALE - Giovedì 26 aprile 2012

7 oggetti di cui:

- Esame ed approvazione del rendiconto della gestione dell'esercizio 2011
- Nonaginta srl bilancio d'esercizio 2011: autorizzazione al Sindaco all'approvazione in assemblea dei soci
- Imposta comunale sulla pubblicità e diritti pubbliche affissioni: modifiche al regolamento.
- Piano Particolareggiato di iniziativa pubblica C2.D1 e C2.D2 "Biopep" e Piano Particolareggiato di iniziativa privata C2C "S. Francesco" - Controdeduzioni ed approvazione di variante al piano, in variante al P.R.G. ai sensi dell'art. 3 della L.R. 46/1988, in recepimento di accordo con i privati ai sensi dell'art. 18 della L.R. 20/2000
- Piano Particolareggiato di iniziativa pubblica comparto C2IG Via Rebecchi - Approvazione di modifica al piano.
- Deroga alla distanza minima dalla strada a favore di terreno di proprietà privata, ditta Bosch Rexroth Oil Control SpA, catastalmente distinto al foglio 40 map-pale 60, per l'installazione di impianto tecnologico.
- Chiesa di Santa Filomena - Nulla osta al rilascio di permesso di costruire in deroga ai sensi dell'art.15 della L.R. 31/2002 per intervento edilizio di realizzazione di bagno a servizio della struttura. (relatore Sindaco).

ORDINE DEL GIORNO DEL CONSIGLIO COMUNALE - Giovedì 10 maggio 2012

12 oggetti di cui:

- Affidamento di beni in concessione amministrativa a Nonaginta srl. Provvedimenti
- Business plan 2012 di Nonaginta srl, società soggetta ad attività di direzione e coordinamento da parte del Comune di Nonantola. Provvedimenti
- Regolamento comunale IMU. Provvedimenti
- Aliquote IMU anno 2012. Provvedimenti
- Addizionale Comunale all'IRPEF (Imposta sul Reddito delle Persone Fisiche). Conferma aliquote per l'anno 2012
- Piano delle alienazioni e valorizzazioni patrimoniali ai sensi dell'art. 58 del d.l. 112/2008 (convertito con L.133/2008). Provvedimenti.

- Individuazione dei servizi a domanda individuale e della percentuale di copertura tariffaria dei costi. Bilancio di previsione 2012
- Bilancio annuale di previsione per l'esercizio 2012 - Relazione previsionale e programmatica per il triennio 2012/2014 - Bilancio pluriennale per il triennio 2012/2014 - Esame ed approvazione"
- Piano finanziario T.I.A 2012. Provvedimenti
- TARIFFE T.I.A. ANNO 2012. Provvedimenti.
- Regolamento comunale per l'applicazione della tariffa del servizio di gestione del ciclo dei rifiuti urbani. Modifiche.

ORDINE DEL GIORNO DEL CONSIGLIO COMUNALE - Giovedì 28 giugno 2012

5 oggetti di cui:

- Eventi sismici 20 maggio 2012 e seguenti: Comunicazioni del Sindaco.
- Integrazione e proroga dell'accordo di programma del piano di zona 2009/2011 per l'adozione del programma attuativo 2012 del Distretto n.7 di Castelfranco Emilia in attuazione della legge 8.11.2000 n. 328 e della legge regionale 12.03.2003 n.2 "
- Presentazione Piano di Zona per la salute e il benessere sociale - Programma attuativo 2012 e del Piano delle attività per la non autosufficienza anno 2012 (relatore assessore Pate).
- Interrogazione presentata dalla Lista Civica Amo Nonantola in merito a destinazione d'uso dei locali attualmente occupati dalla Coop.

ORDINE DEL GIORNO DEL CONSIGLIO COMUNALE - Giovedì 19 luglio 2012

4 oggetti di cui:

- Convenzione tra il Comune di Castelfranco Emilia e i comuni di S. Cesario sul panaro, Nonantola, Bomporto, Ravarino, Bastiglia per un progetto intercomunale di qualificazione dei servizi per l'infanzia settembre 2009 - luglio 2014. Approvazione modifiche. (relatore Sindaco)
- Convenzione per il trasferimento all'Unione Comuni del Sorbara delle funzioni relative alla qualificazione pedagogica dei servizi per l'infanzia. Provvedimenti (relatore Sindaco)
- Ordine del giorno presentato dal gruppo consiliare Centrosinistra per Nonantola avente ad oggetto: "Sisma e ricostruzione".

ORDINE DEL GIORNO DEL CONSIGLIO COMUNALE - Giovedì 13 settembre 2012

5 oggetti di cui:

- Eventi sismici 20 maggio 2012 e seguenti: Comunicazioni del Sindaco.
- Lavori complementari di costruzione nuova rotatoria fra la S.P. n. 14 "Di Castelfranco" e la via Guercinesca in località "La Grande" - Adozione di variante specifica al P.R.G., ai sensi dell'art. 15 della L.R. 47/1978, finalizzata all'apposizione del vincolo preordinato all'esproprio delle aree necessarie per la realizzazione dell'opera.
- Comunicazione al Consiglio comunale ai sensi dell'art. 166 del D. Lgs. 267/2000 e dell'art. 17 del Regolamento comunale di contabilità (Storno dal Fondo di riserva).
- Odg presentato dal capogruppo consiliare Il Popolo della Libertà Lega Nord, consigliere Malaguti Matteo, avente ad oggetto gli eventi sismici del 20 e 29 maggio 2012.

ORDINE DEL GIORNO DEL CONSIGLIO COMUNALE - Giovedì 27 settembre 2012

6 oggetti di cui:

- Manifestazione di interesse all'adesione al Patto dei Sindaci (Convenant of mayors) preordinata alla realizzazione del piano di azione per l'energia sostenibile (PAES).
- Comunicazione in merito alla deliberazione N. 334/2012/PRSE Corte dei Conti Sezione Regionale del controllo per l'Emilia Romagna.
- 1° variazione di bilancio esercizio in corso - Salvaguardia degli equilibri di bilancio ed assestamento generale di bilancio - Provvedimenti ai sensi art.li 175 e 193 TUEL.
- Business Plan 2012 di Nonaginta srl - Modifiche al piano investimenti (relatore assessore Masetti).
- Odg presentato dal capogruppo consiliare Il Popolo della Libertà Lega Nord, consigliere Malaguti Matteo, avente ad oggetto gli eventi sismici del 20 e 29 maggio 2012.

ORDINE DEL GIORNO DEL CONSIGLIO COMUNALE - Giovedì 25 ottobre 2012

4 oggetti di cui:

- Aliquote I.M.U. anno 2012. Modifiche.
- Regolamento Cosap - Provvedimenti.
- Ordine del giorno presentato dal capogruppo consiliare Il Popolo della Libertà Lega Nord, consigliere Malaguti Matteo, avente ad oggetto gli eventi sismici del 20 e 29 maggio 2012.



in programma a Nonantola

MAFIE AL NORD

pericolo delle infiltrazioni nella ricostruzione post-sisma

Venerdì 30 novembre ore 21

Sala Cinema Teatro M. Troisi via Rimembranze 8 - ingresso libero.

incontro con Giovanni Tizian giornalista e autore del libro "Gotica: Ndrangheta, mafia e camorra oltrepassano la linea".

L'evento è organizzato dall'associazione Pace e Solidarietà, dagli Scout Agesci Nonantola 1, Scout Ranger e con il patrocinio del Comune di Nonantola.

Comune di Nonantola – Fondazione Villa Emma – Nonantola Film Festival

Anteprima Storie Doc - Il passato ci riguarda

FINCHÉ MORTE NON CI SEPARI?

Una riflessione pubblica sulla violenza contro le donne in occasione del 25 novembre - Giornata Nazionale per l'eliminazione della violenza contro le donne.

Martedì 4 dicembre, ore 21

proiezione del film "Ti do i miei occhi" (Spagna, 2003), pluripremiato racconto di una violenza domestica ispirato da un fatto di cronaca.

Giovedì 6 dicembre, ore 21

incontro pubblico nel corso del quale **Cinzia Vaccari**, autrice del libro "La ragazza in bicicletta" (Fabbrica dei sogni editore, 2012), **Maria de Marco**, assessore dal 2006 al 2010 alle Pari Opportunità del Comune di Scampia (Na) e il dott. **Giorgio Penuti** psicologo dello sportello sperimentale per uomini violenti "LDV - Liberiamoci dalla violenza" dell'Ausl di Modena, dialogheranno tra di loro e con il pubblico sul tema della violenza e dei percorsi - personali, politico-istituzionali e sanitari - per uscirne e ricominciare a vivere.

Entrambi gli appuntamenti si terranno presso la Sala Cinema Teatro M. Troisi di via Rimembranze 8 e avranno inizio alle ore 21. L'ingresso è libero.

"Nonantola un Paese"

19 dicembre - 20 gennaio

mostra fotografica presso il Palazzo della Partecipanza

Si terrà nel restaurato Palazzo della Partecipanza in via Roma dal 19 dicembre al 20 gennaio 2013 la mostra "Nonantola un Paese", con fotografie scattate nell'arco di un anno, dal modenese Carlo Borsari, che rappresentano ritratti e paesaggi in bianco e nero di Nonantola che il fotografo ha realizzato e stampato personalmente. Borsari, nato a Modena nel 1962 insegnante di scienze al Venturi di Modena, si dedica alla fotografia dal 1992, ha esposto in numerose mostre collettive e personali in Italia e all'estero. I testi sono stati curati dal giornalista modenese di nascita e nonantolano d'adozione, Gian Luigi Casalgrandi.

7-8-9 DICEMBRE
Per le vie del centro storico
Festa del Cioccolato

il programma a pag. 24

**L'amministrazione Comunale di Nonantola
augura a tutti un felice Natale e un buon Anno Nuovo**